

# 神奇的大均线

## 大均线原理及应用

ShenQi De DaJunXian

于理义 张丹阳 张海波◎著

拨开历史的云烟，叩醒尘封的记忆  
我们无法找到大均线的记载

大均线系统让我们终于有机会找到行情的起跳点，  
在浩瀚的股海中自由翱翔，  
伸展美丽的翅膀，  
开始幸福的股市人生！

3478

1664.93

典藏



清华大学出版社



## 内容简介

本书是作者多年的科研成果，深入浅出地阐述了首创的大均线的设置和实战应用方法。特别是对死叉见底、金叉见顶的高级应用做了详细讲解，对于常用的135和350系统做了精辟的论述，实战性很强。

大均线网络的设置及应用，可将股价和股指顶底一网打尽，绝不模棱两可。大均线的四次穿越让你心旷神怡！大均线盖板是行情重要的转折点。大均线交替规则和通道规则使顶底泾渭分明。走出神秘的大均线通道，你就是大赢家！

# 神奇的大均线

## 大均线原理及应用

于理义 张丹阳 张海波◎著

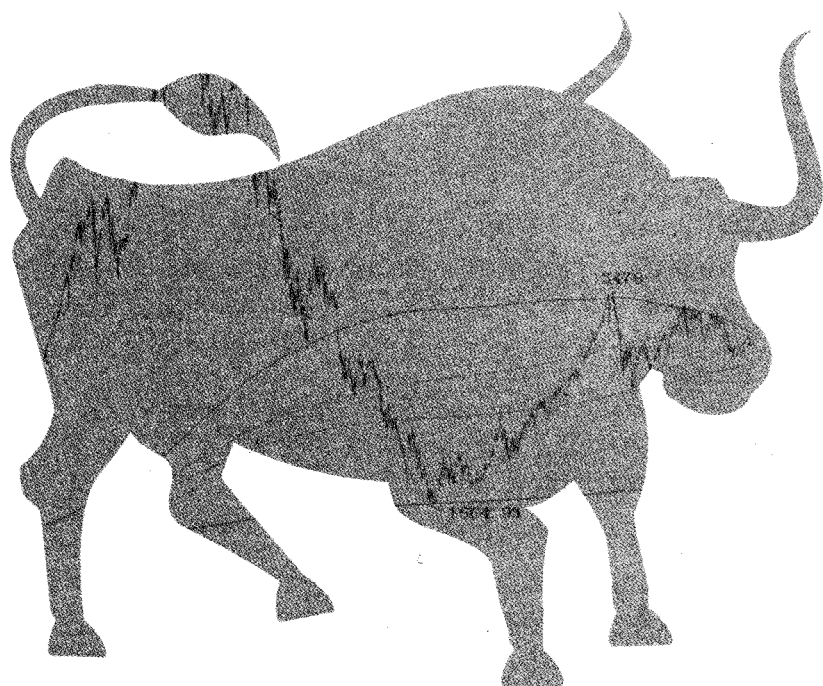

清华大学出版社  
北 京

本书封面贴有清华大学出版社防伪标签,无标签者不得销售。

版权所有,侵权必究。侵权举报电话:010-62782989 13701121933

图书在版编目(CIP)数据

神奇的大均线——大均线原理及应用/于理义,张丹阳,张海波 著. —北京:清华大学出版社,2010.8

ISBN 978-7-302-22765-6

I. 神… II. ①于… ②张… ③张… III. 股票—证券投资—基本知识 IV. F830.91

中国版本图书馆 CIP 数据核字(2010)第 088846 号

责任编辑:张颖 高晓晴

封面设计:颜森设计

版式设计:康博

责任校对:胡雁翎

责任印制:何芊

出版发行:清华大学出版社

地 址:北京清华大学学研大厦 A 座

<http://www.tup.com.cn>

邮 编:100084

社 总 机:010-62770175

邮 购:010-62786544

投稿与读者服务:010-62776969, [c-service@tup.tsinghua.edu.cn](mailto:c-service@tup.tsinghua.edu.cn)

质 量 反 馈:010-62772015, [zhiliang@tup.tsinghua.edu.cn](mailto:zhiliang@tup.tsinghua.edu.cn)

印 刷 者:北京鑫丰华彩印有限公司

装 订 者:三河市新茂装订有限公司

经 销:全国新华书店

开 本:180×250 印 张:20.25 字 数:321 千字

版 次:2010 年 8 月第 1 版 印 次:2010 年 8 月第 1 次印刷

印 数:1~5000

定 价:49.00 元

---

产品编号:036056-01

## ◇ 前 言 ◇

尊敬的读者，当您拿到这本书时，已被实践反复证明过的“真知”已经展现在您的眼前！

请先看以下事实——

2008年10月31日：准确判定沪指1664点是市场的大底！

2009年7月24日：精准预测了7月29日左头3425顶部！

2009年8月5日：旗帜鲜明地指出8月4日高点3478就是市场右头顶部！

2009年9月3日：明示2639就是市场底部！

2009年9月18日：肯定3068市场顶部！

2009年10月9日：叫板2712就是市场底部！

2009年10月16日：精确预测10月26日3123市场顶部！

2009年11月24日：断定3525是市场顶部！

2009年11月30日：判定市场底部！

2009年12月9日：明示12月7日3334是市场顶部！

2009年12月21日：精准预测12月21日市场底部！

以上事实，请参见图0-1、0-2。

自笔者将自创的大均线理论用于2008年10月28日1664点大底预测以来，远的不说，从2009年7月29日顶部，到2009年底，共出现11次顶底，笔者次次精准预测，一次不错！以上的预测由《价格与时间》报和笔者的博客、新华电信宽频网为证！

本书核心内容全部发表在《各界导报》副刊《价格与时间》上，该刊为笔者专设了“教授观点”专栏，每周一期。自2004年9月撰写《大均线应用》以来，已经发表了270期。7年来得到全国读者的热烈支持和追捧，在此我深表感谢！感谢《价格与时间》编辑的辛勤劳动，使我的文章增色不少。感谢《价格与时间》袁成先生的每周内容沟通，使我的文章针对性更强。我更要感谢《价格与时间》的主笔喻荣女士的大力推荐和支持。最后我要感谢清华大学出版社编辑的大力举荐才有今日本书的面世，在此一并感谢。

于理义

2010年6月1日



图 0-1



图 0-2

# ◇ 目 录 ◇

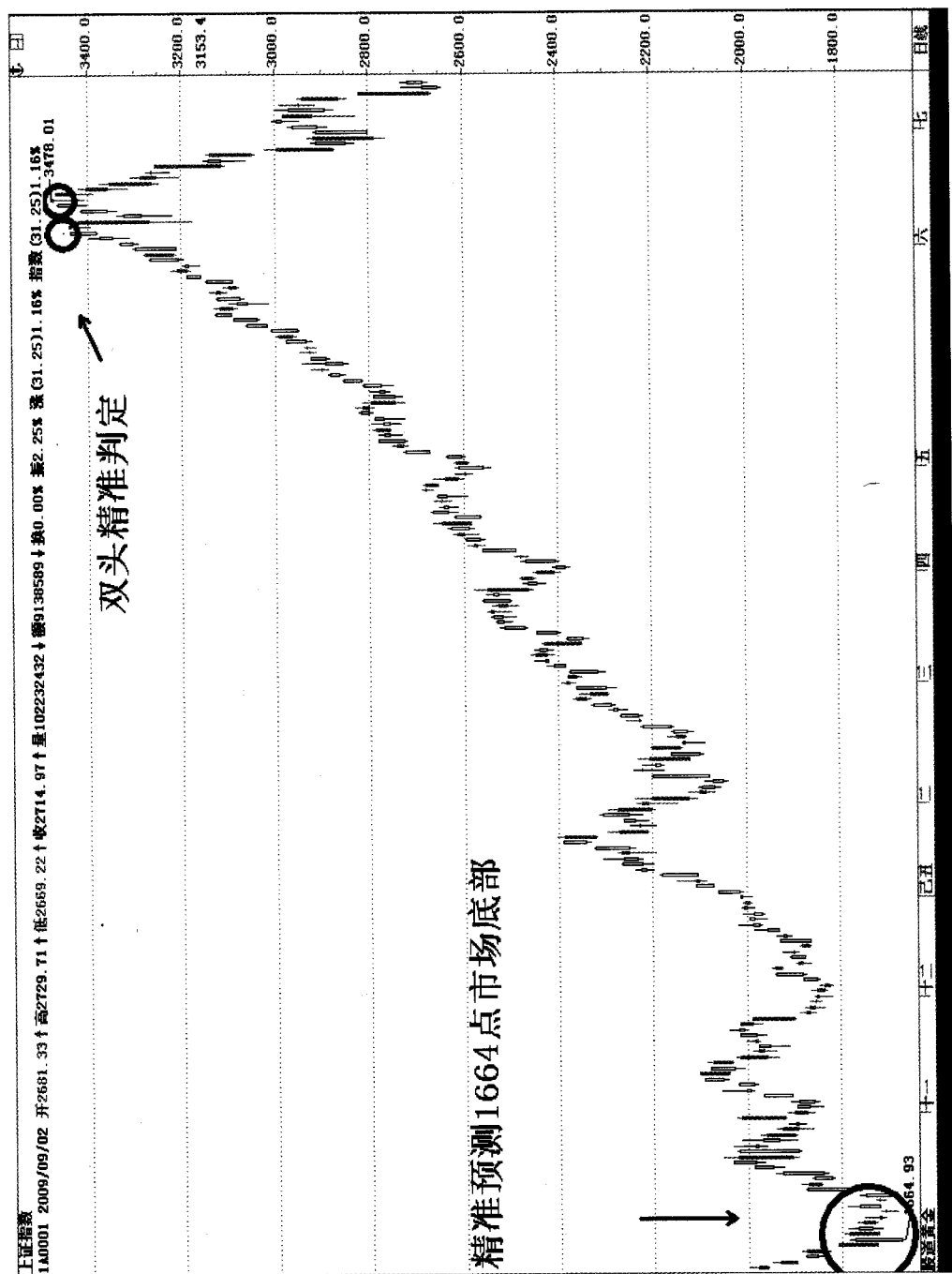
第 1 讲	神奇的大均线	1
第 2 讲	大均线设置法	9
第 3 讲	破前底支撑原理	15
第 4 讲	死叉买入原则	29
第 5 讲	135 系统及应用	43
第 6 讲	350 系统	63
第 7 讲	B1 点的确定	75
第 8 讲	2 浪或 4 浪低点确定方法	87
第 9 讲	次级 2 浪或 4 浪确定法	111
第 10 讲	350 防线原理	115
第 11 讲	主力成本的确定	133
第 12 讲	14.5 年均线系统	137
第 13 讲	大均线的 4 次穿越	147
第 14 讲	不可小视的 816 线	153
第 15 讲	大均线的盲区	159
第 16 讲	大均线交替规则和通道规则	167
第 17 讲	神秘的通道	193



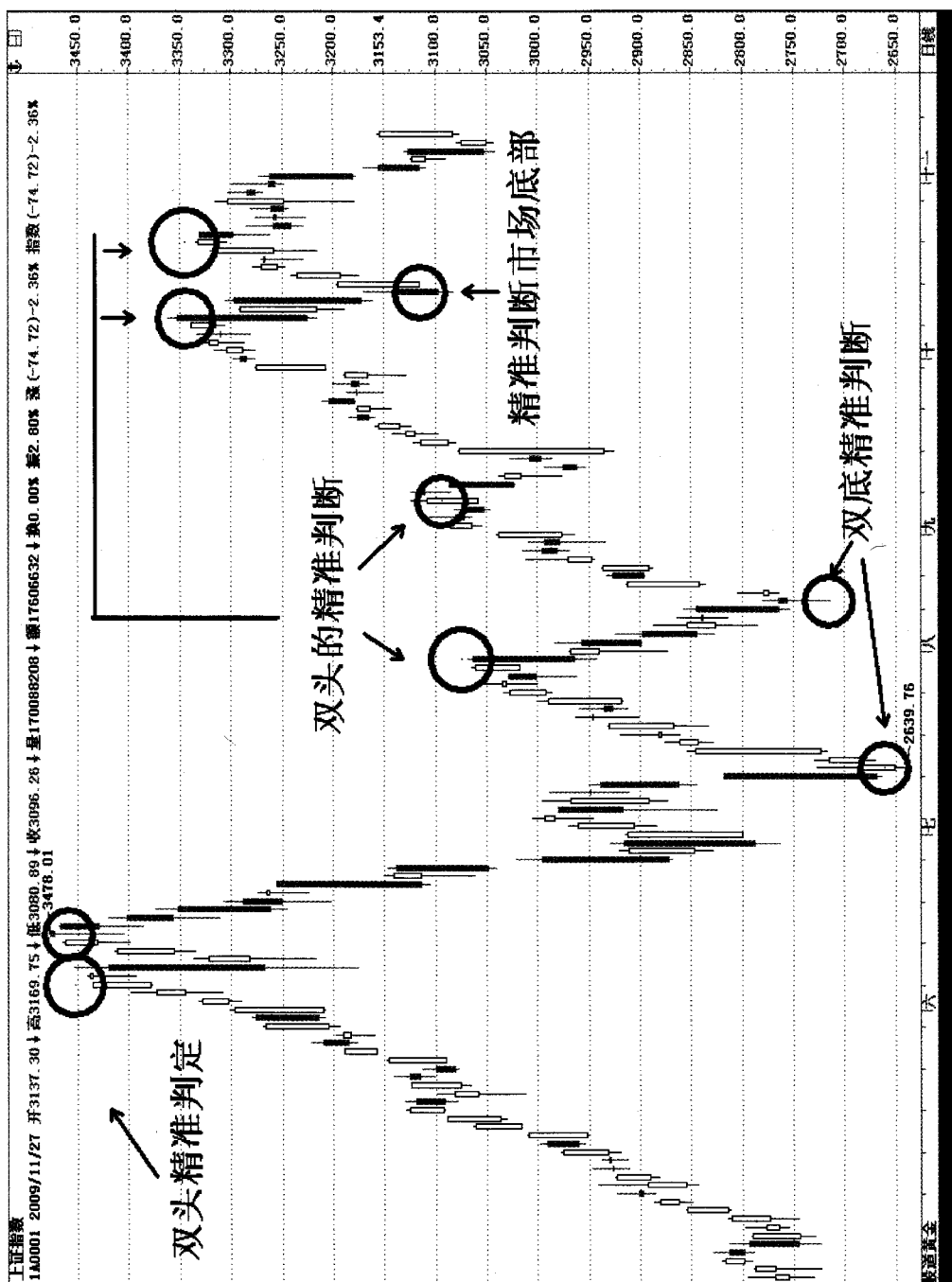

第 18 讲	走出金叉顶 .....	225
第 19 讲	寻找牛气次新股 .....	241
第 20 讲	半年通道的魅力 .....	249
第 21 讲	股市中的尖茅草 .....	259
后 记	.....	313

## ◇ 第 1 讲 ◇

# 神奇的大均线

什么是大均线？大均线有多神奇？

2006 年 3 月 16 日，我应西安某机构邀请，将在长安大学、西安五四剧院讲课。按以往惯例先讲大盘，后讲趋势，讲了不到 10 分钟，突然黑压压的人群中站起来一个人，大声说：“于老师，你先别讲大盘，你先说一下什么股票能涨？”这虽说不上是“下马威”，但应对起来还是比较棘手。常言说得好，没有金刚钻别揽瓷器活！先迎战后再讲课，这种场面我已司空见惯。在笔记本上搜索几分钟后，画面上定格 600836 界龙实业。这是我昨日在火车上指挥资金买进的股票！我不紧不慢地说：第一次来西安讲课要有见面礼，不知道界龙实业是不是见面礼？此时我将画面投在屏幕上（图 1-1），股民一看已经两个涨停板，此时底下就像煮开的水立刻沸腾起来！

一下子站起 3 个人，其中一个人说：“已经到头了，买进肯定要吃套！推荐这样的股我们不买账！”局面有些失控，我灵机一动，不慌不忙地道出我编写的操盘顺口溜：我说界龙实业目前是——多方尖兵真是凶，插入空方阵营中，一旦股价超上影，短线买入别踏空（详见《超越短线技术》）！这招可真灵，会场立刻静下来，机不可失，我精神一振乘胜追击，指着画面上的两条线说，下边这条线是 350MA，上面那条线是 466MA<sup>①</sup>，两线组成 2 年均线通道，今日股价越过通道上沿，这叫“鲤鱼跳龙门”（图 1-2）！箭在弦上不得不发！

---

① MA 表示均线，350MA 指 350 日均线，466MA 指 466 日均线。



在长安大学及五四剧场讲课时，内容就是如何寻找“鲤鱼跳龙门”。周一离开古城西安回到沈阳，晚上西安股民电话接二连三，一致告诉我界龙实业今日涨停！周二收市，电话再次响声不断，因为界龙实业再次涨停！周三收市同样电话不断，界龙实业“不幸”又涨停！他们共同的心声：大均线太神奇了（图 1-3）！

以下是 2006 年 4 月 8 日我在《价格与时间》“教授观点”专栏发表的全文：

近日江西读者王先生来电询问，600836 界龙实业是否是 466 通道中的过通道前高买入法？

现回答如下：应该说该股是过 466 通道前高买入法的经典之作。实际上笔者实战基地 3 月 16 日盘中已经买入（过于氏战法龙顶买入法），也是笔者在西安讲课推荐的股票。该股 2006 年 2 月 13 日高点是 4.75 元，刚好在 466 通道内。3 月 17 日股价收于 5.15 元，过 4.75 元前高，是千载难逢的买入点。

本期给出 466 通道第三种买入法——上轨潜伏买入法。所谓上轨潜伏买入法，是指股价在 466 通道上沿之上的 15% 空间内上下波动，潜伏时间在 3 个月以上，在形态上看就像长长的火车趴在铁轨上。此时铁轨（466 通道）间距越小越好，在半个涨停板内最好。如果某天股价过潜伏区上沿。同时放量上行，就是买入之时。笔者以 600361G 综超为例说明买入要点。2004 年 10 月 25 日股价重返 466 通道上沿之上，在通道上沿 15% 空间内进行了长达半年之久的横盘整理，2005 年 7 月 20 日，一根大阳线过潜伏区上沿，同时伴随成交量的放大，此处是精确买入点。至今股价翻番。

大均线除了对股票的应用以外，对大盘顶底预测、判断也神奇吗？请看以下实战记录：

## 实战记录 1.1

沪指从2007年10月16日6124高点一路下跌，一直跌到2008年10月28日的1664点。整整跌了一年出头。在这一年时间里，人们时时都在苦苦寻找沪指的底部，但均被下跌的残酷事实打破心中底部的底线，当1664点的历史大底出现时，人们已经麻木不仁！有人竟然喊出沪指还要再跌500点，1100点不见不散！更有甚者喊出大盘肯定跌破1000点！

2008年10月31日，我在新华电信宽频网个人主页专栏里，首次指出1664点应是市场底部。11月10日认定1664点就是市场的大底！并且在11月15日的《价格与时间》“教授观点”专栏第196期《大均线系统应用》一文中，详细分析了1664点是市场底部的因由：

本周沪指连续上扬，除了实质性的利好之外，从技术上寻找买点显得格外重要。本人10月31日在新华电信宽频网个人主页明确指出：沪指在14.5年均线将有较强支撑。这是由于10月28日沪指低点1664点刚好触及14.5年均线后，放量拉出2.81%的阳线涨幅，同时出现曙光初现明确的见底K线语言所致。为什么14.5年均线对于近期市场底部的预测有较强的准确性呢？这是因为沪指的阶段性底部遵循0.5年均线的N倍的缘故。

以上原文一字没动，这里提到了14.5年均线的概念，14.5年均线就是大均线（图1-4）。该图即当时发表文章的原图。

为什么笔者11月10日敢叫板1164点是市场的底部呢？请先记住图1-5。详细分析见17讲。

小结：上面讲的350MA、466MA、3379MA(14.5年均线)就是本书后面要详细讲解的大均线。



图 1-1





图 1-2

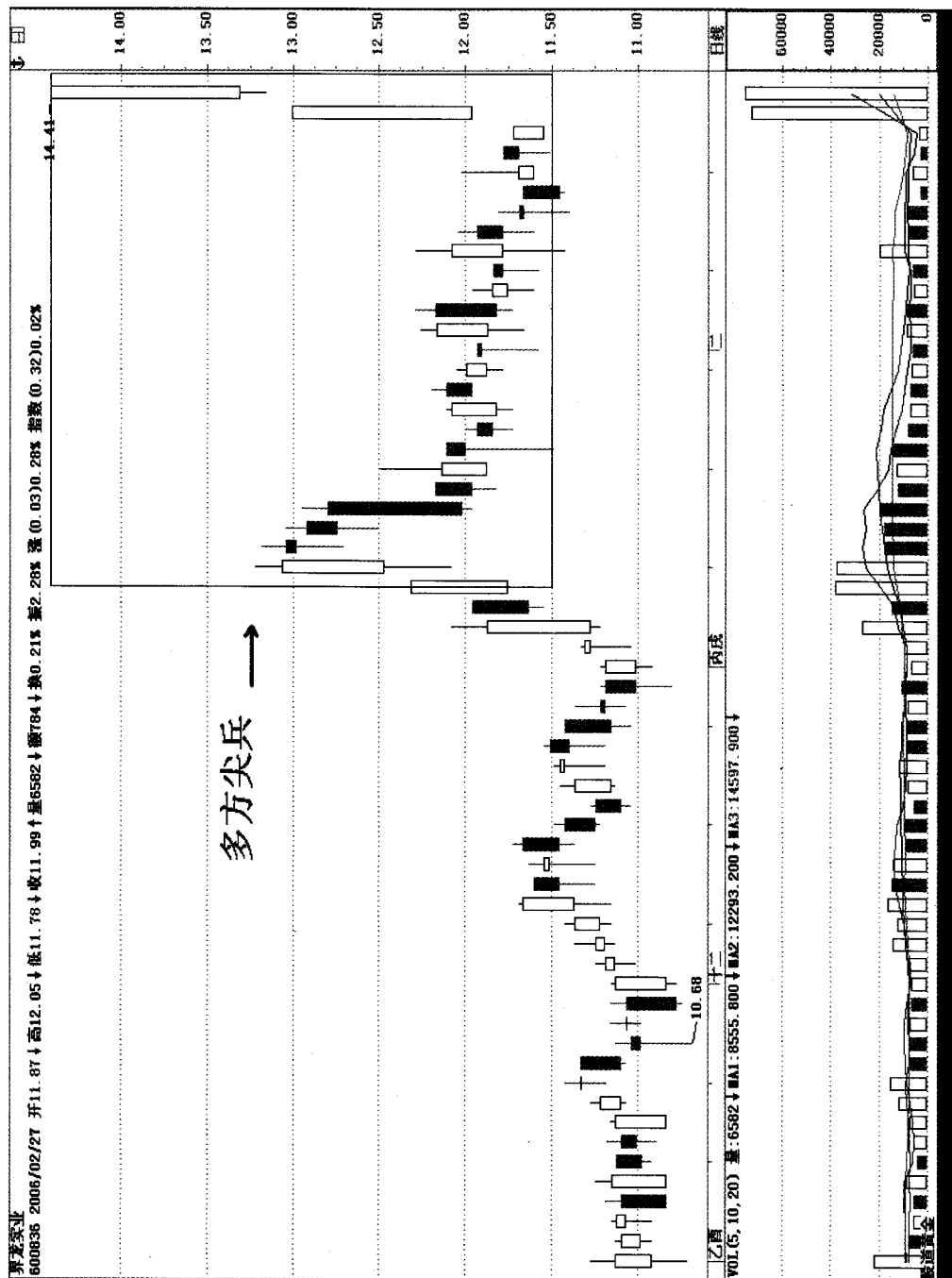



图 1-4

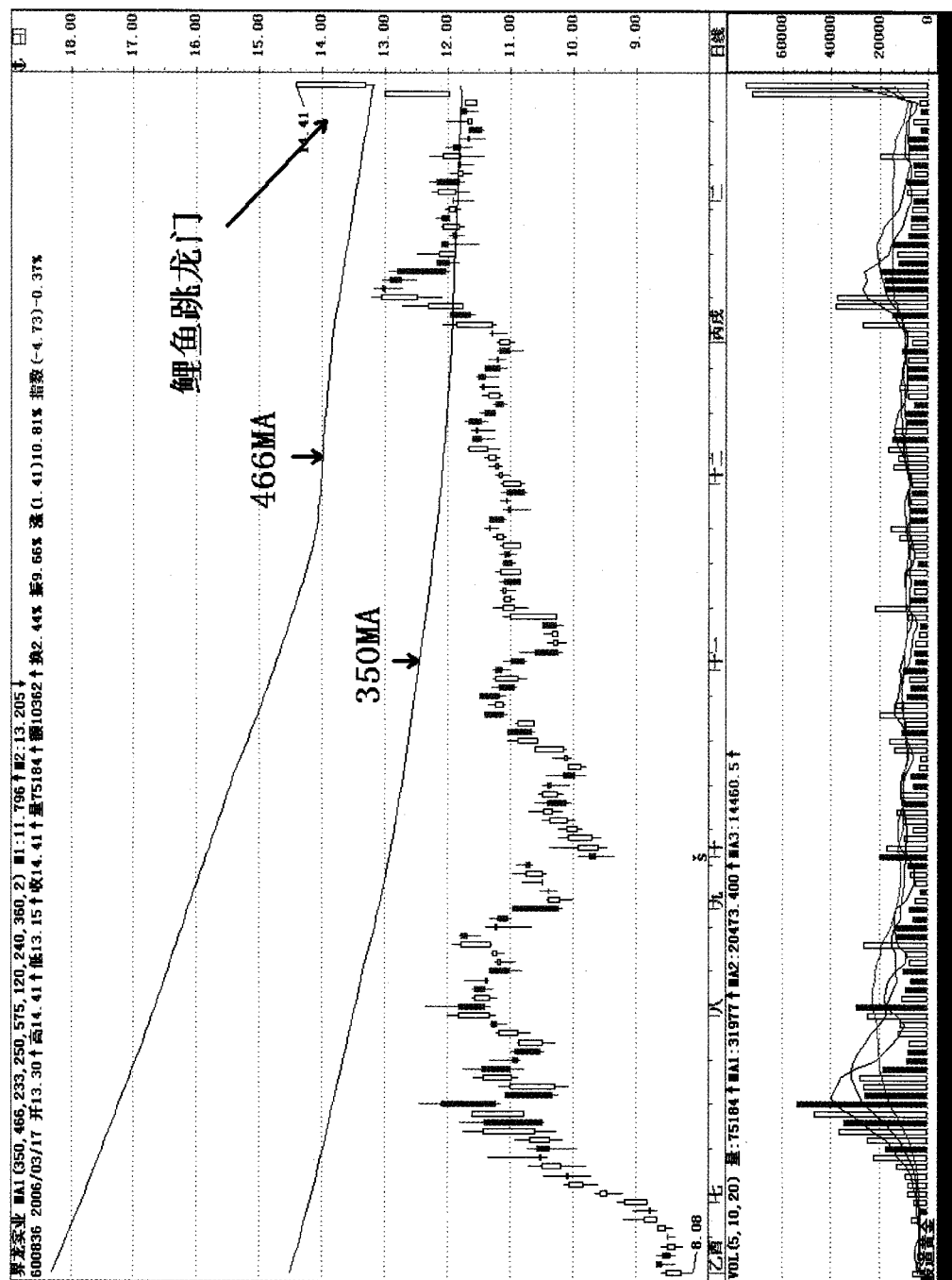
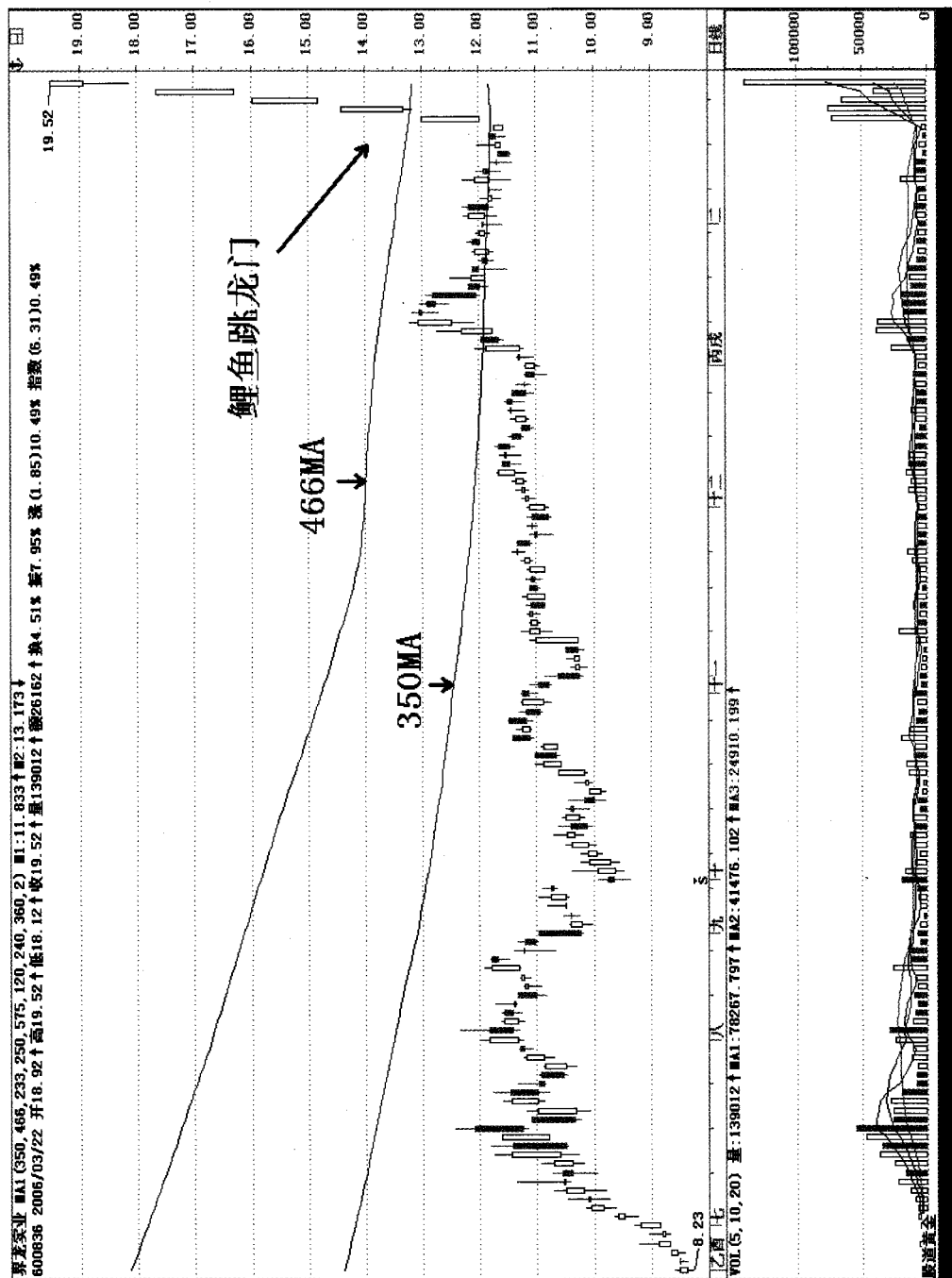

图 1-5

## ◇ 第 2 讲 ◇

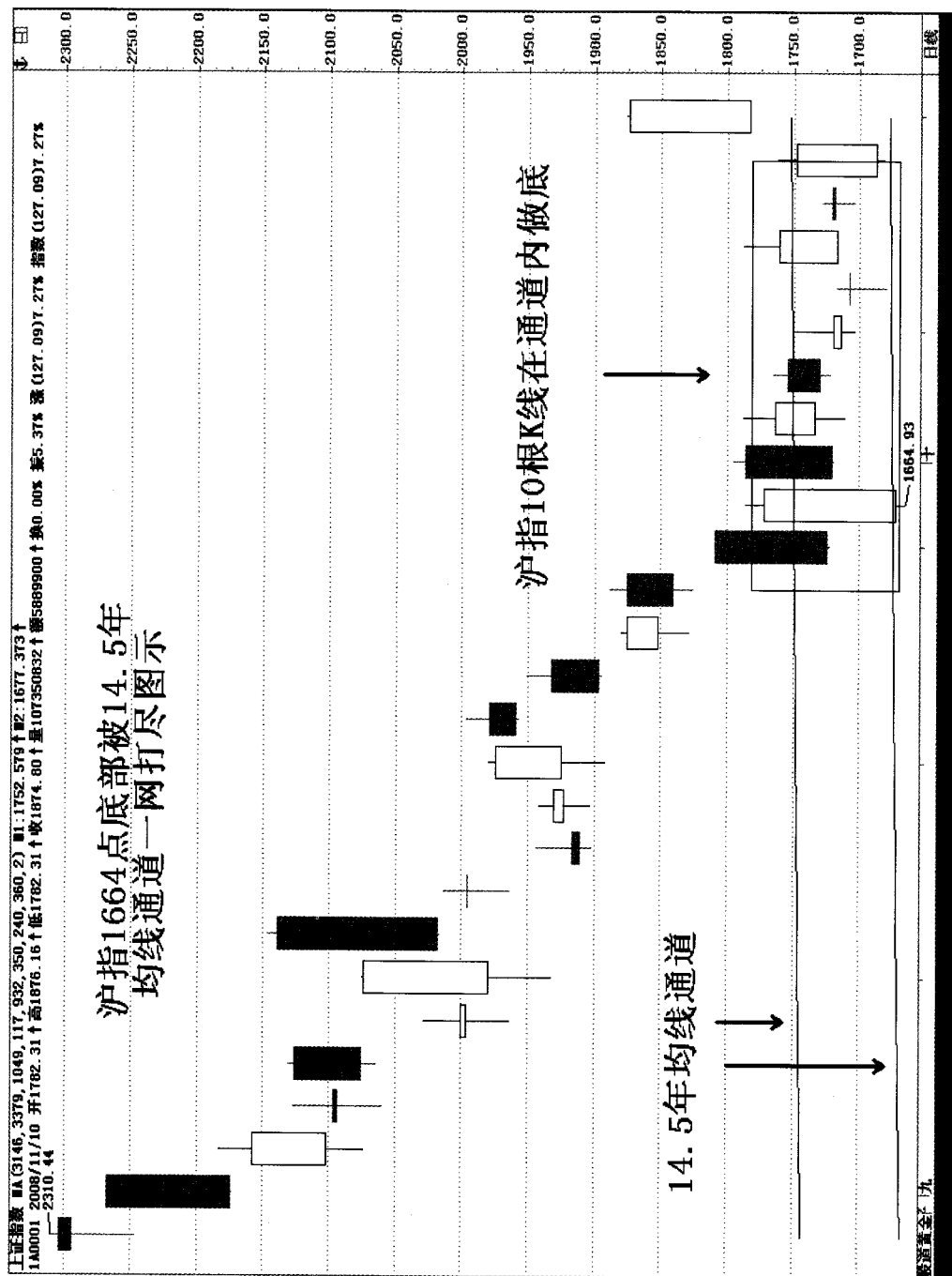
# 大均线设置法

大均线是指 100MA 以上的均线，均线参数及条数的设置法均会影响测定的准确性。大多数人都用“试差法”。“试差法”是用历史上的走势调整均线的参数，以达到两个低点位置或两个高点位置，然后将此均线定为所谓的“工作线”，当多条“工作线”定出后，来预测未来的走势。调整出来的均线只符合历史上的走势，对未来走势的预测准确性较差。为了“股评”，某些股评人士只好预测顶用 2~3 条“工作线”，预测底也用 2~3 条“工作线”，大盘停在哪个“工作线”上，下次“股评”就专说那条“工作线”。对实战没有一点用处！

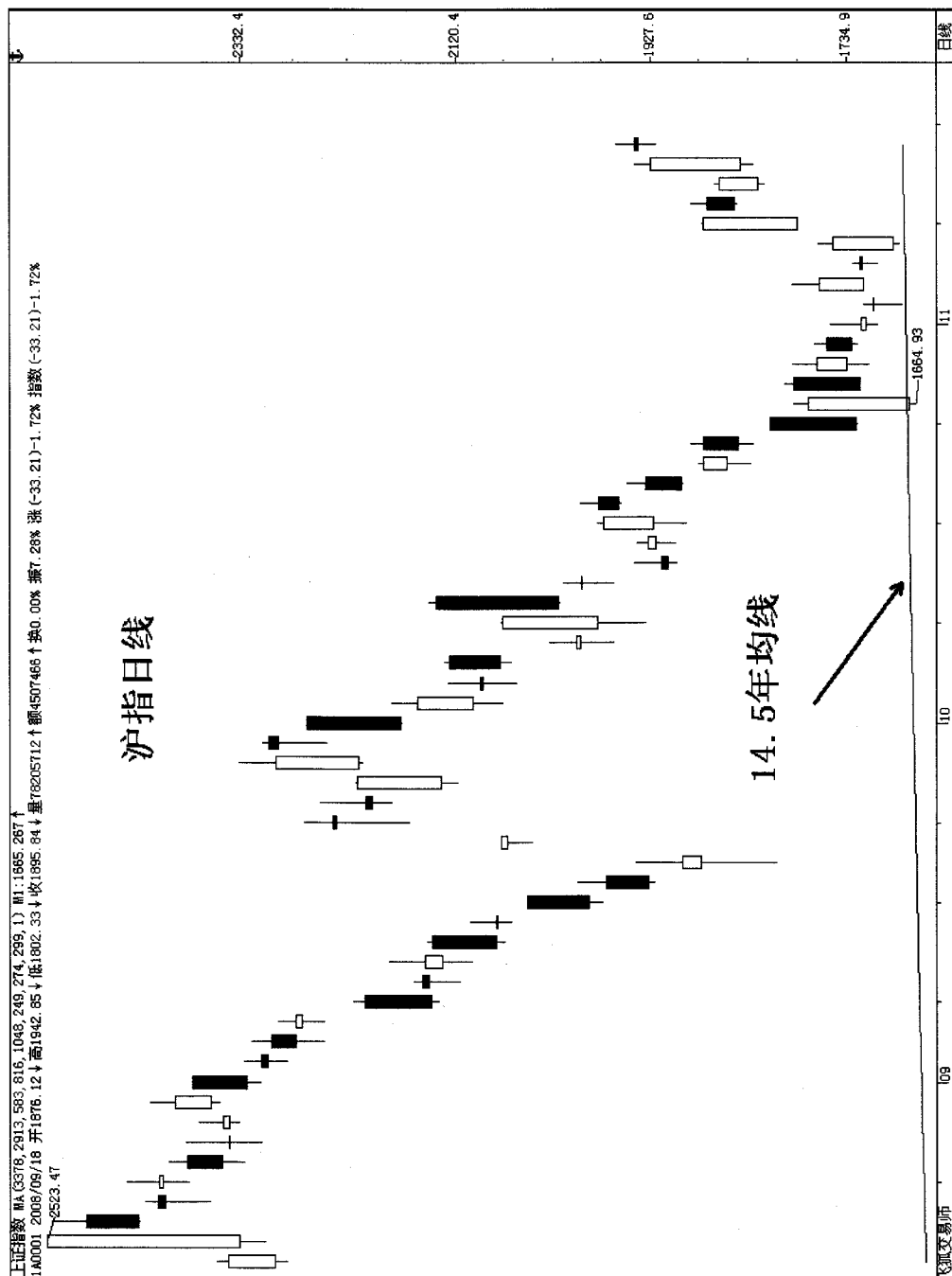
那么如何正确设定大均线的参数呢？首先需要对平均线的天数有一个合理的确定，常规的年线为 240 天或 250 天，考虑到费波纳茨数列对股指或股价的共振作用，笔者用 89 与 144 之和 233 作为年线的天数，记做 233MA。其好处是比 250 天年线更能提前捕捉到转势信号。其次确定半年均线，将 233 的 50%，约等于 117 定为半年均线的天数，记作 117MA。以半年线和年线为标准，可得 350MA 为 1.5 年线；583MA 为 2.5 年线；816MA 为 3.5 年线；1049MA 为 4.5 年线；1282MA 为 5.5 年线；1515MA 为 6.5 年线；1748MA 为 7.5 年线；1981MA 为 8.5 年线；以此类推。



## 实战技巧 2.1：上证指数

打开上海大盘，我们发现小周期循环为 0.5 年，其他周期循环是小周期循环的 N 倍。这样我们以 117MA 作为小周期循环 0.5 年的均线，其他的设置详见本人即将出版的专著《小均线系统原理及应用》。这种设法在实战中会怎样呢？2002 年 6 月上海大盘见高点 1748 后，底在何方？众说纷纭。如果我们将 1996 年 1 月低点 512 作为大 3 浪的开始点（图 2-1），已有 8 年之久，大盘会不会受到 8.5 年均线支撑呢（图 2-2）？2003 年 1 月 6 日上海大盘下跌到 1311 点，准确无误落在 8.5 年均线之上，8.5 年均线也是 1311（图 2-3）！

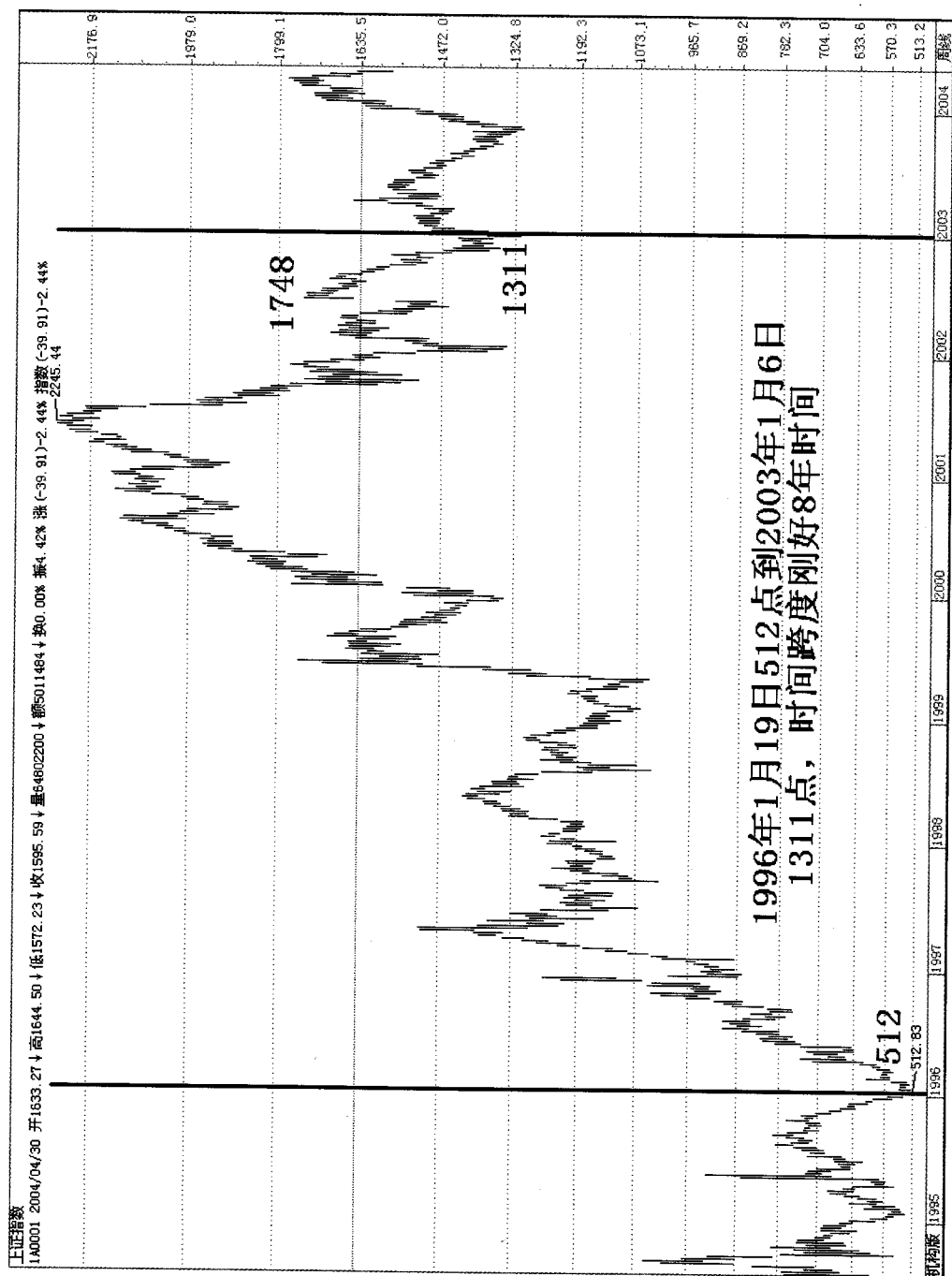



图 2-2



图 2-3

### ◇ 第 3 讲 ◇

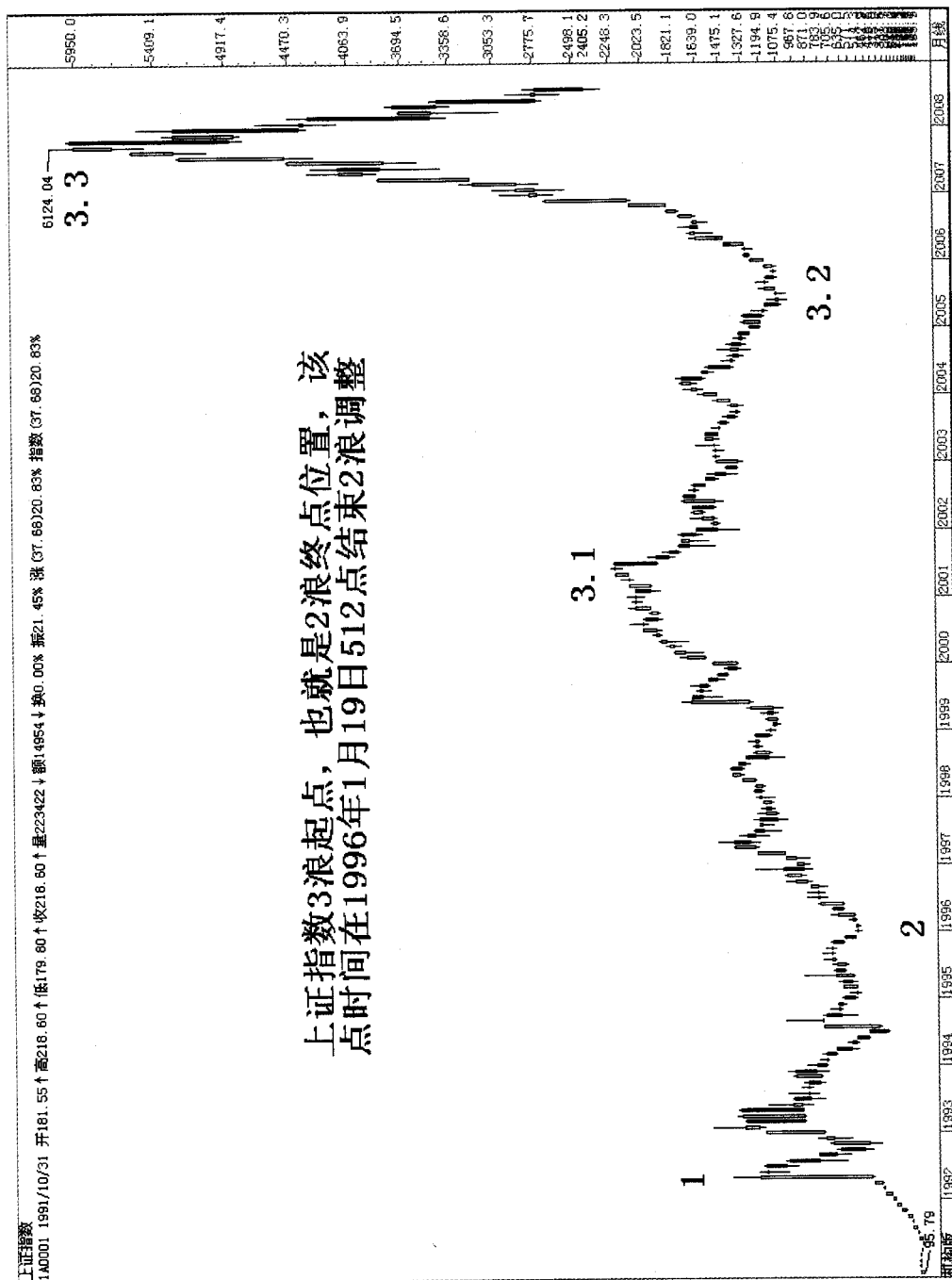
## 破前底支撑原理

上一节课给出上海大盘小周期循环为 0.5 年，其他周期循环是小周期循环的 N 倍。这样我们以 117MA 作为小周期循环 0.5 年的均线，以此出发可得到 1.5 年、2.5 年……12.5 年均线……

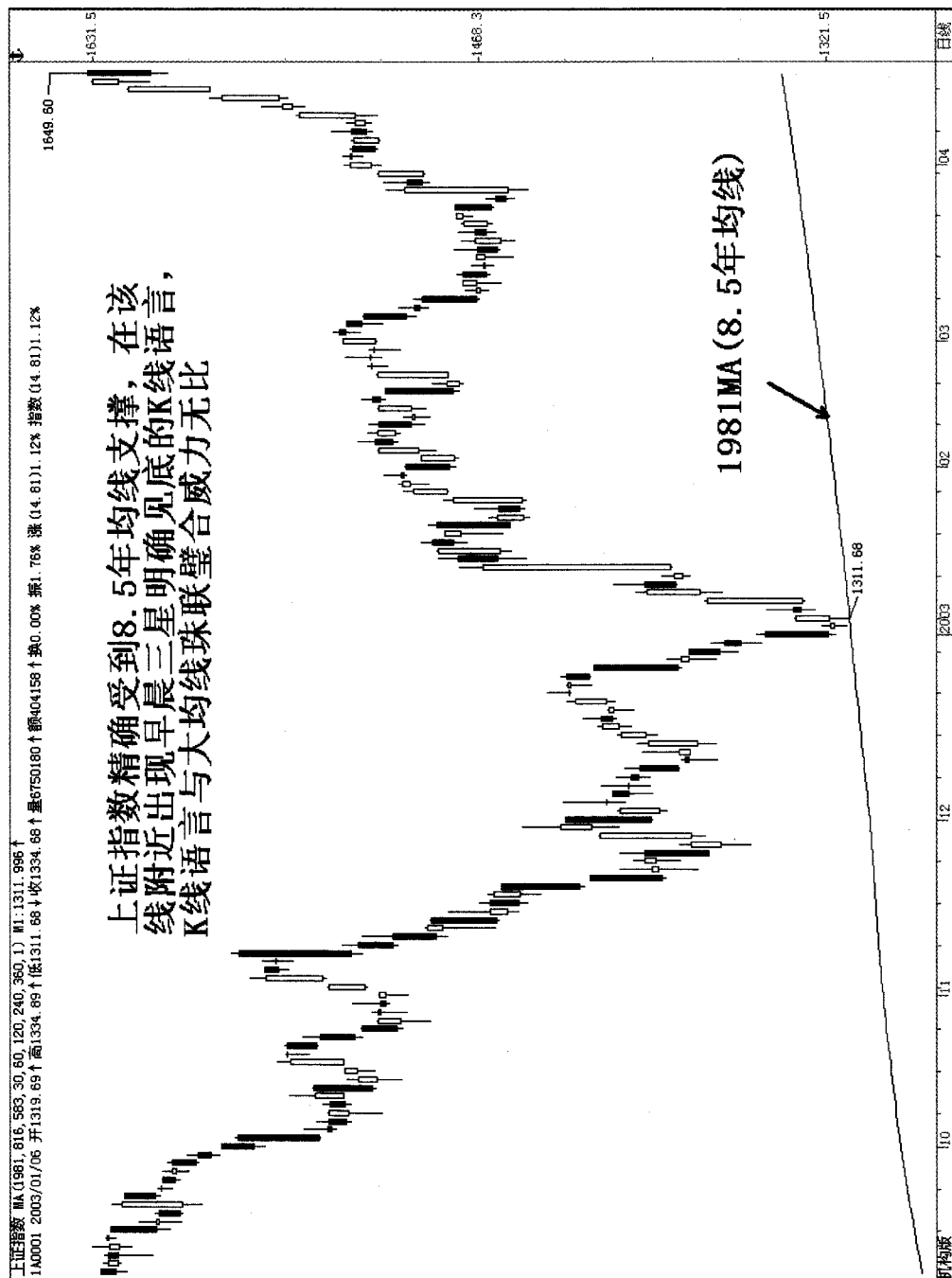
我们已经证明了 8.5 年均线准确无误指示 2003 年 1 月 6 日上海大盘下跌到 1311 点为止。反弹持续至 4 月 16 日 1649 点结束。接下来要判断下一个底在何方？根据 1996 年 1 月低点 512 作为大 3 浪的开始点，已有 8 年之久的周期，自然会想到 9.5 年均线的支撑点。需要指出的是，大均线系统有一个破前底支撑原理，由该原理可知，前一底支撑是 8.5 年均线，则后一底支撑必是 9.5 年均线或 10.5 年均线！上海大盘会不会受到 9.5 年均线支撑呢（图 3-1）？

2003 年 11 月 13 日上海大盘下跌到 1307 点，准确无误落在 9.5 年均线上（图 3-2）。一般说来，是受到次级底支撑还是受到次级底的下一底支撑，换句话说，是受到 9.5 年均线支撑还是受到 10.5 年均线支撑，取决于在该条均线处是否有明确见底的 K 线语言。

由此我们看到，在 9.5 年均线处有三种见底的 K 线语言（图 3-3）：

- （1）底部螺旋桨，等待风吹响，风是成交量，高空把你奖；
- （2）早晨之星东方明，带有缺口更见晴，双底买入成本低，一路凯歌只见赢；
- （3）底部穿头破角，买入机会来了，随后跳空高开，张开大口吃饱。



详见本人专著《超越短线技术》。由此沪指一直反弹到 2004 年 4 月 7 日 1783 高点才罢休。沪指共上扬了 480 点，由此进入漫漫“熊途”。

### 实战记录 3.1

2004 年 8 月 28 日笔者在《股市先锋报》(现改为《天天证券报》)“于理义专栏”中发布以下观点：“目前大盘已进入底部区域，尽管底部特征比较明显，但确定底部点位的充要条件还没有出现(图 3-4)。1. 成交量的有效放大；2. 板块头羊出现；3. 明确的见底的 K 线语言(见本人专著《超越短线技术》)；4. 见底的均线系统(即将出版专著《小均线原理及应用》)；5. 巨阳线。于氏战法显示，上海大盘将在 1250~1320 区间出现底部拐点！历史证明 K 线语言、均线系统、成交量组合分析是证券界公认的三大法宝，对行情走势分析、判断、操作威力无比，其他技术分析无法与之相比。笔者认为 K 线语言是股市的一层楼，均线系统是股市的二层楼，成交量组合分析是股市的三层楼。盖好股市的三层楼是中国大多数股民的当务之急，只有这样，才能打好根基。要想继续深造，还要再盖三层楼。”9 月 11 日“于理义专栏”中明确指出(图 3-5)：“于氏战法 1250 点一线应为强支撑。”以上原文一字没动。要知道 8 月 28 日上海大盘在 1330 点一线徘徊，没有跌破 1300 点所谓的政策底，当大多数人都认为 1300 点不能破之时，笔者预言上海大盘在 1250 点一线应为底部！后来我们看到 9 月 13 日上海大盘的底部在 1259 点出现(图 3-6)。现在给出笔者当时预测的机密：根据上面给出“破前底支撑原理”可知，9.5 年均线支撑的 1307 点的防线必破，8 月 28 日上海大盘在 10.5 年、11.5 年均线连续失守后，12.5 年均线的防线凸现，在 1250 点一线应为强支撑(实测 1251 点)。9 月 13 日当上海大盘在 1259 点止跌后，开始强劲反弹，从而再次验证了大均线系统实战的有效性。

那么 1259 点这个底是一个什么性质的底呢？下面用于氏战法做以说明。于氏战法中的共振合力规定：短期线触底向上发散底部概率 50%，中期线触底向上发散底部实现概率 70%，短期线、中期线和长期线三者共同触底向上

发散底部实现概率 95%。这种规定是指日线的情况。1994 年 7 月 29 日的 325 点(图 3-7)、1996 年 1 月 19 日的 512 点、1999 年 5 月 17 日的 1047 点、2002 年 1 月 29 日的 1339 点、2003 年 1 月 6 日的 1311 点、2003 年 11 月 13 日的 1307 点 6 次相对历史低点,均是短期线、中期线和长期线三者共同触底向上发散的!中国股市历史上所发出的见底信号没错过一次!这次到了 1259 点就是短期线、中期线和长期线三者共同触底向上发散的(图 3-8)!显然底部信号强劲。再从月线上看笔者规定:只要短期线触底向上发散就是明确的底部,中国股市历史上共发出 6 次触底信号,分别是 1994 年 1 月的 325 点;1996 年 1 月的 512 点;1999 年 5 月的 1047 点;2002 年 1 月的 1339 点;2003 年 1 月的 1311 点;2003 年 11 月的 1307 点;这 6 次信号的发出,都是明确的底部(图 3-9),没错过一次!最低反弹 400 点。这次到了 1259 点,是短期线触底但没有向上发散,月线图中不出现发散反弹高点不容乐观(事实反弹了 240 点)。目前上海大盘在 1300 点一线徘徊,对诸多“利多”视而不见。兵者,诡道也。近而示之远,远而示之近,能而示之不能,用而示之不用。现在的大盘,给我们布置着什么样的迷阵呢?花繁柳密处拨得开,才是手段;风狂雨急时立得定,方见脚跟。目前的政策面就可用“花繁柳密”来形容,而里面隐藏的到底是什么样的机会呢?暗流涌动,重新布阵,你看清战车的位置了吗?请不要忘记在底部“久盘必涨”!

后来沪指 2005 年 6 月跌至 998 点,在月线图中共振合力短期线向上发散底部明确。在日线图中三线合一向上发散明确指示底部图 3-10。

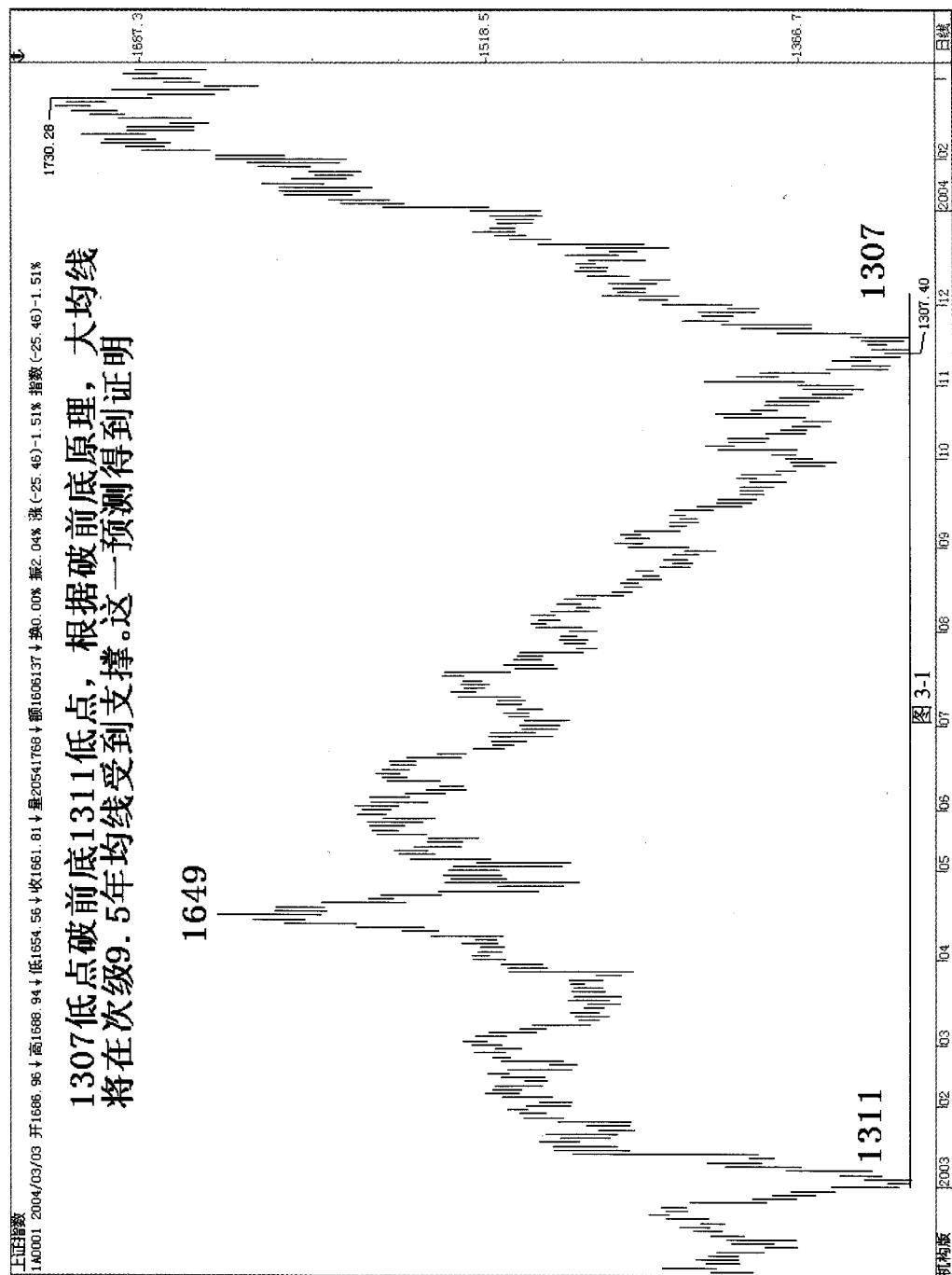

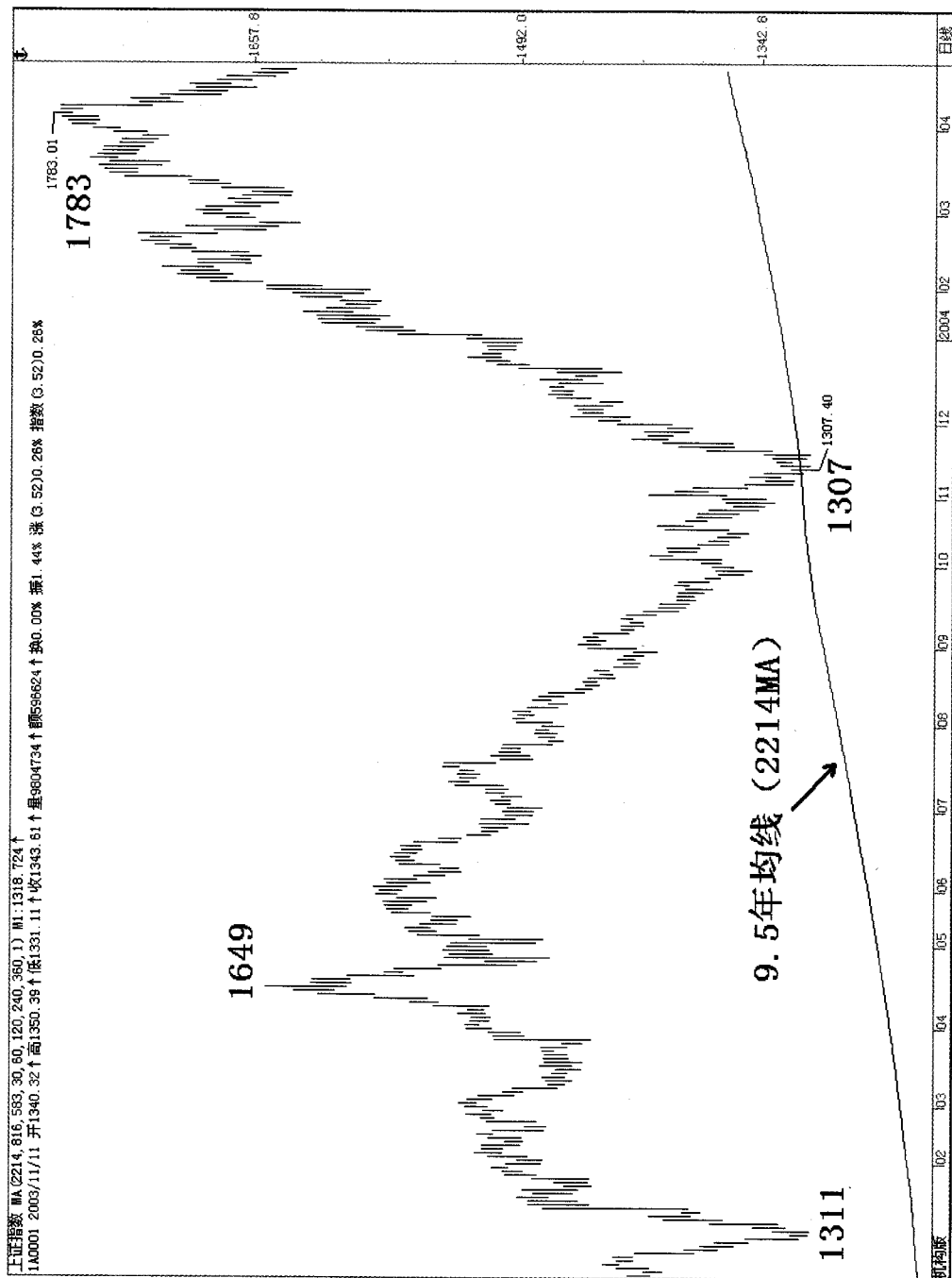



图 3-3





图 3-4

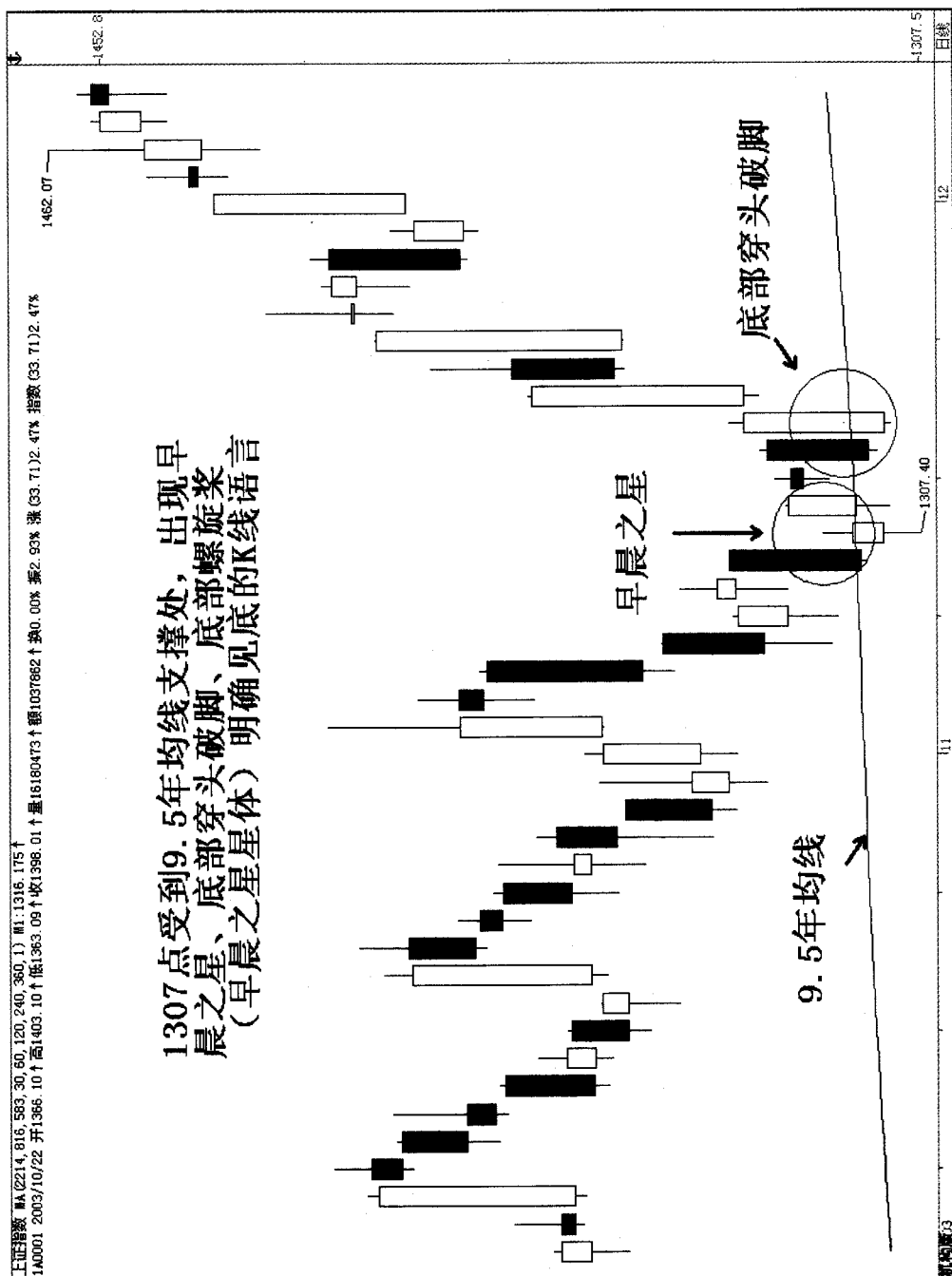

图 3-5



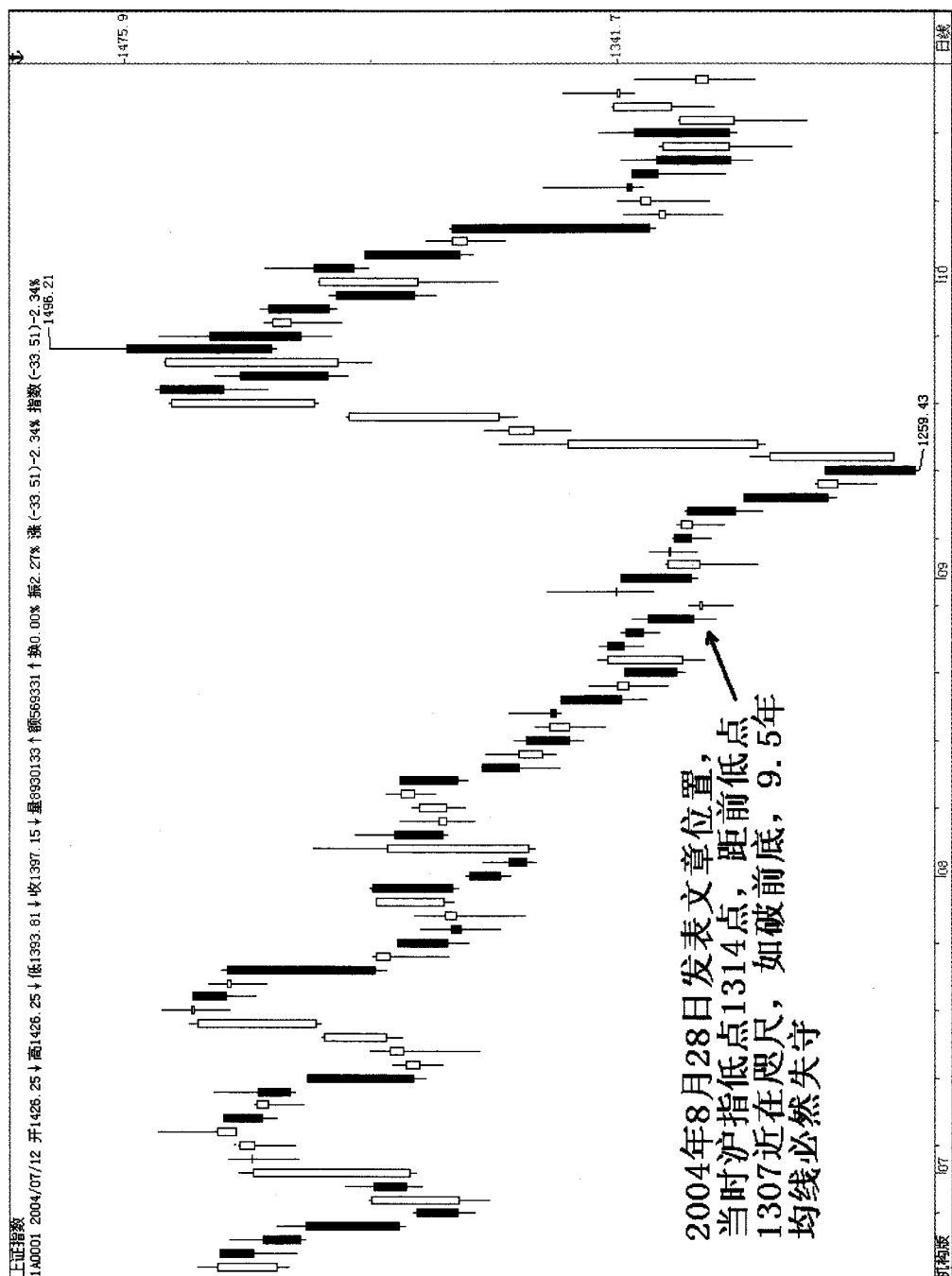

图 3-7

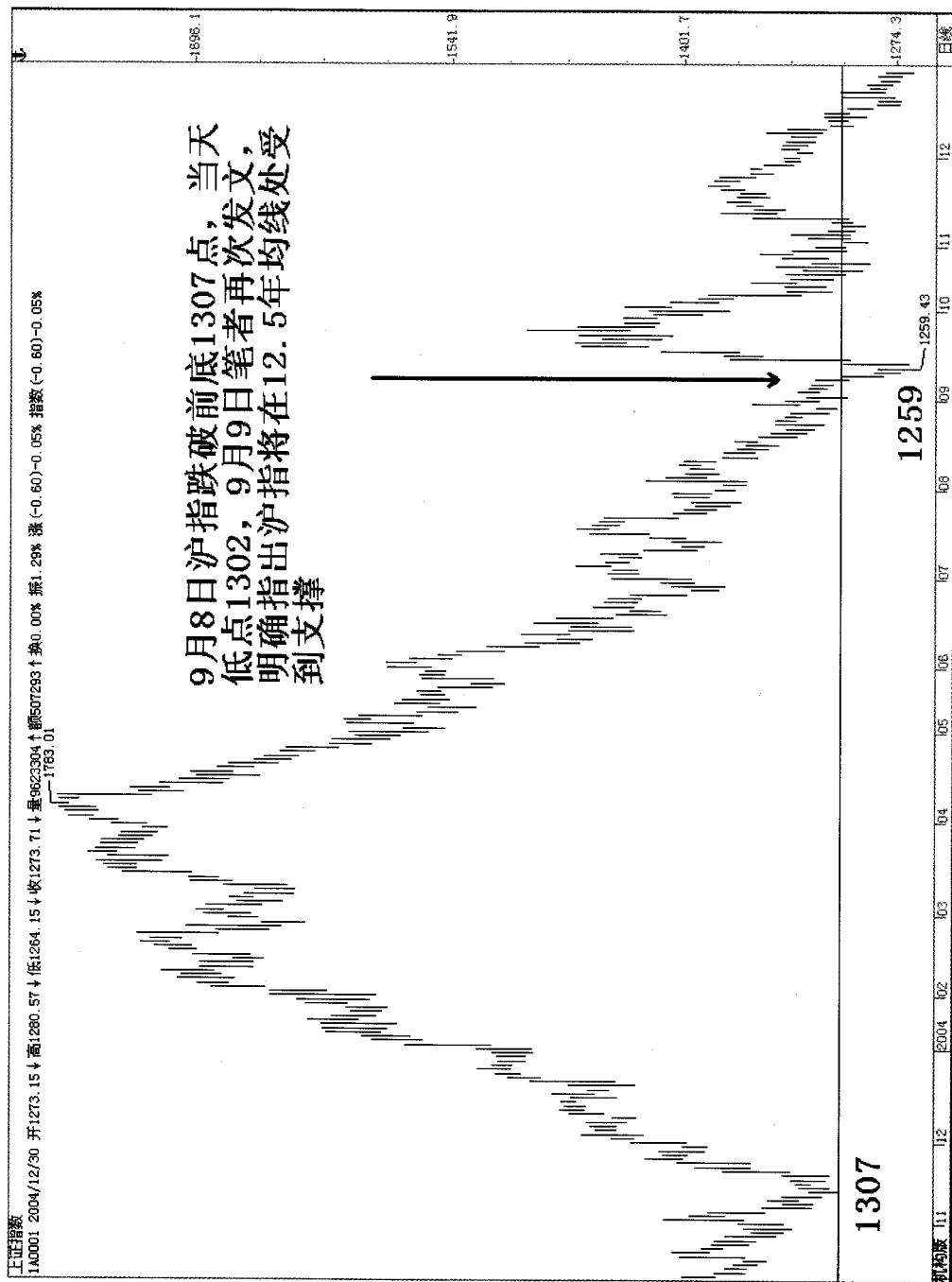
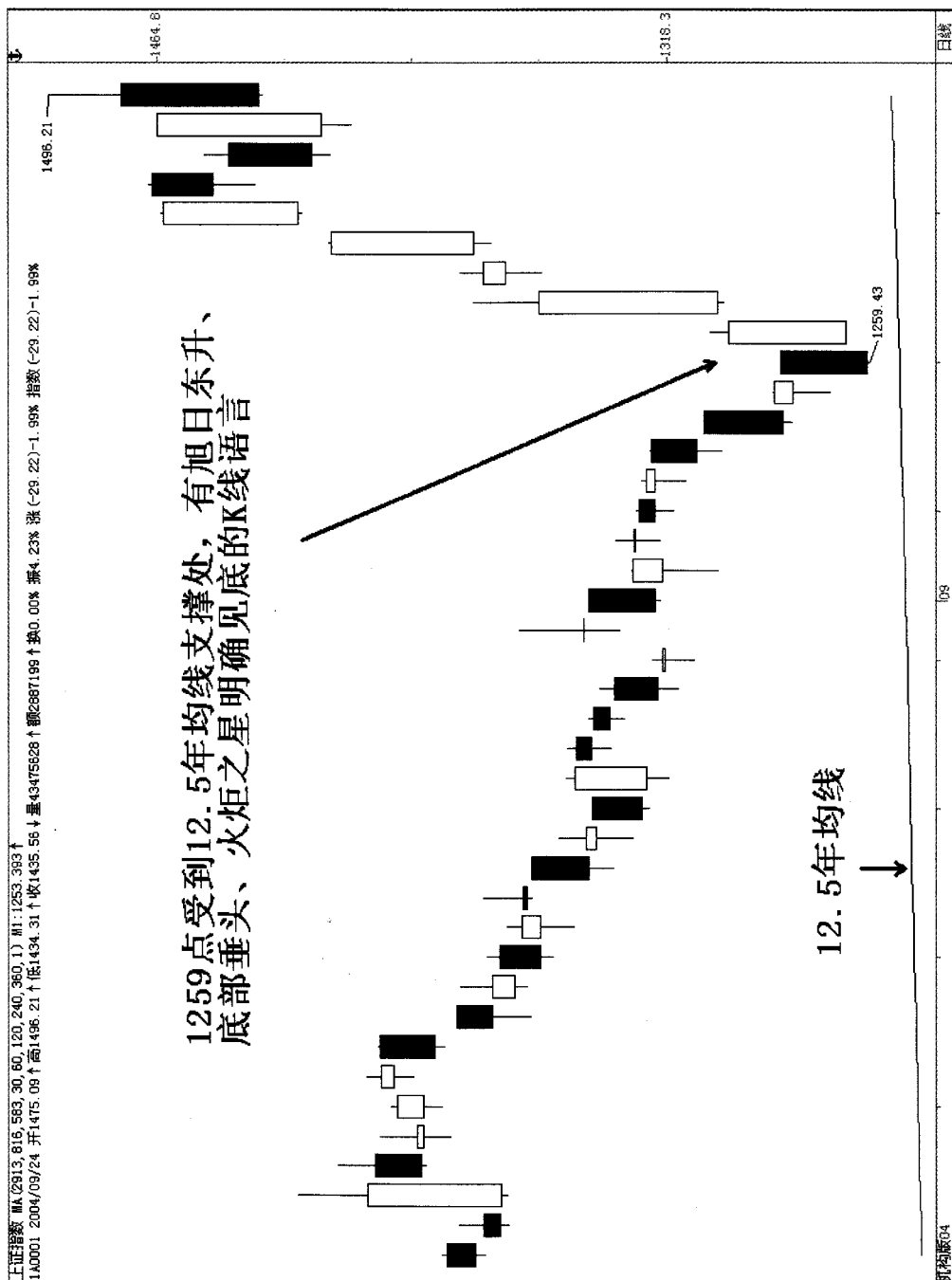

图 3-8

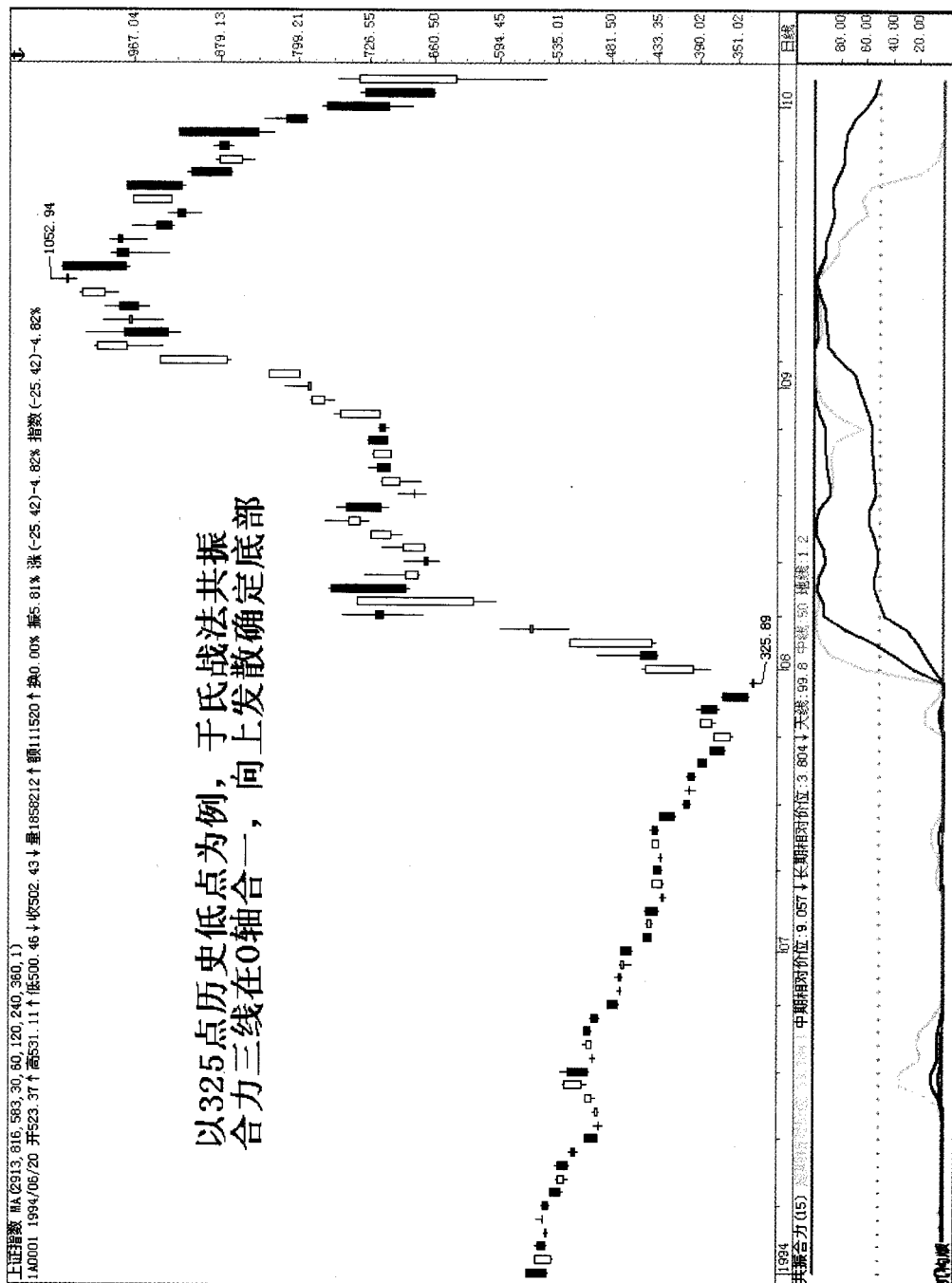

图 3-9

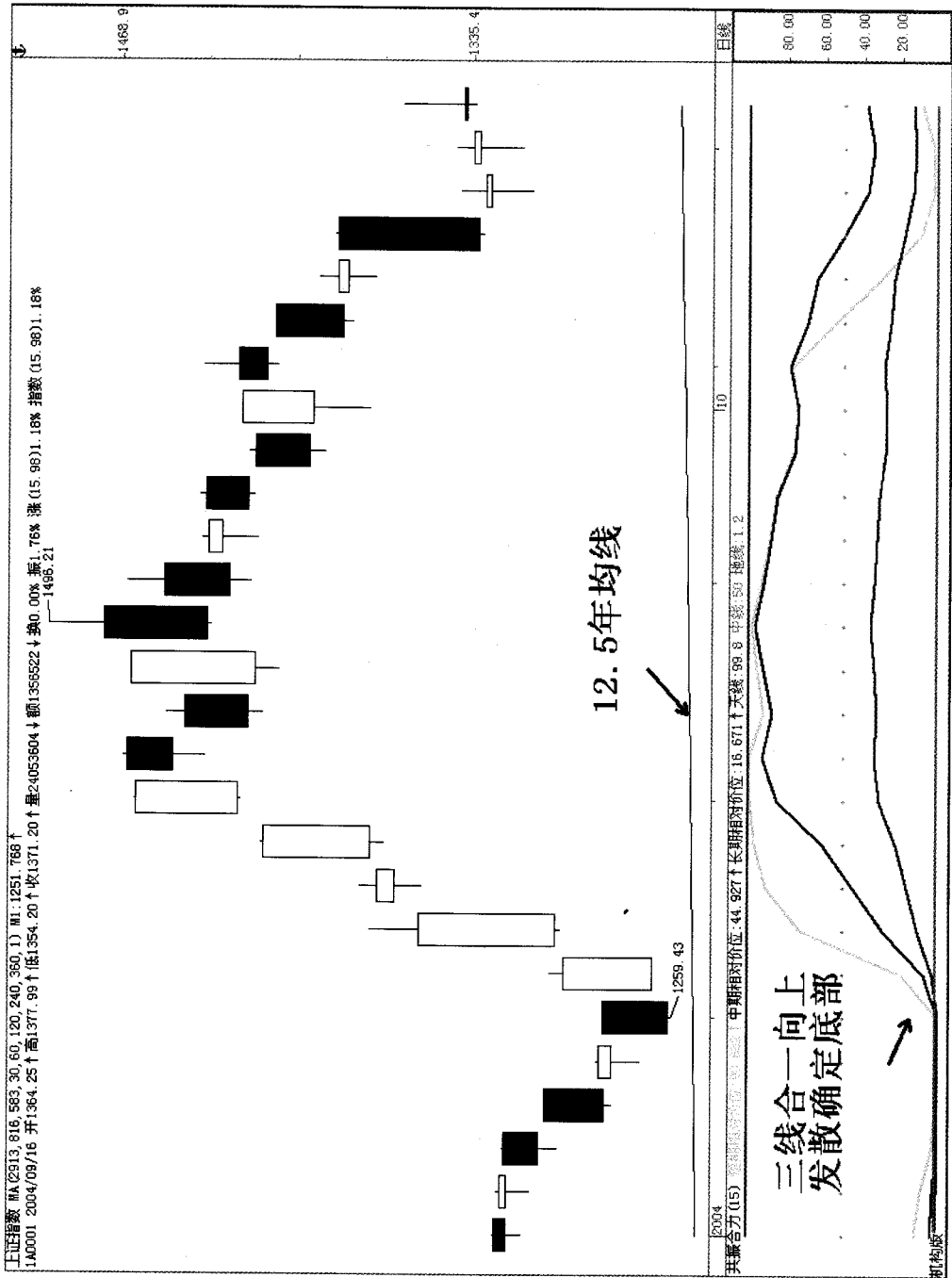

## ◇ 第 4 讲 ◇

# 死叉买入原则

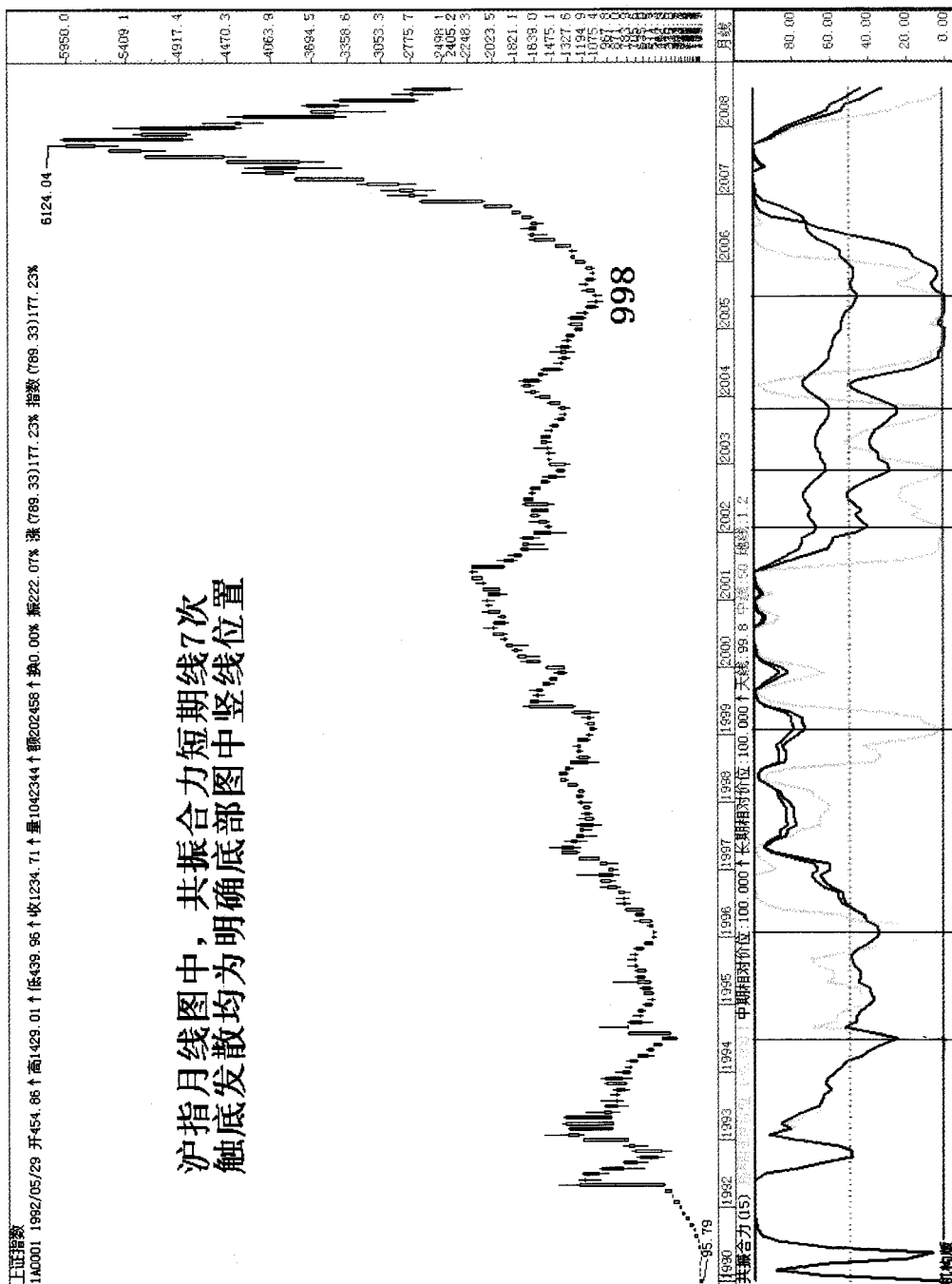
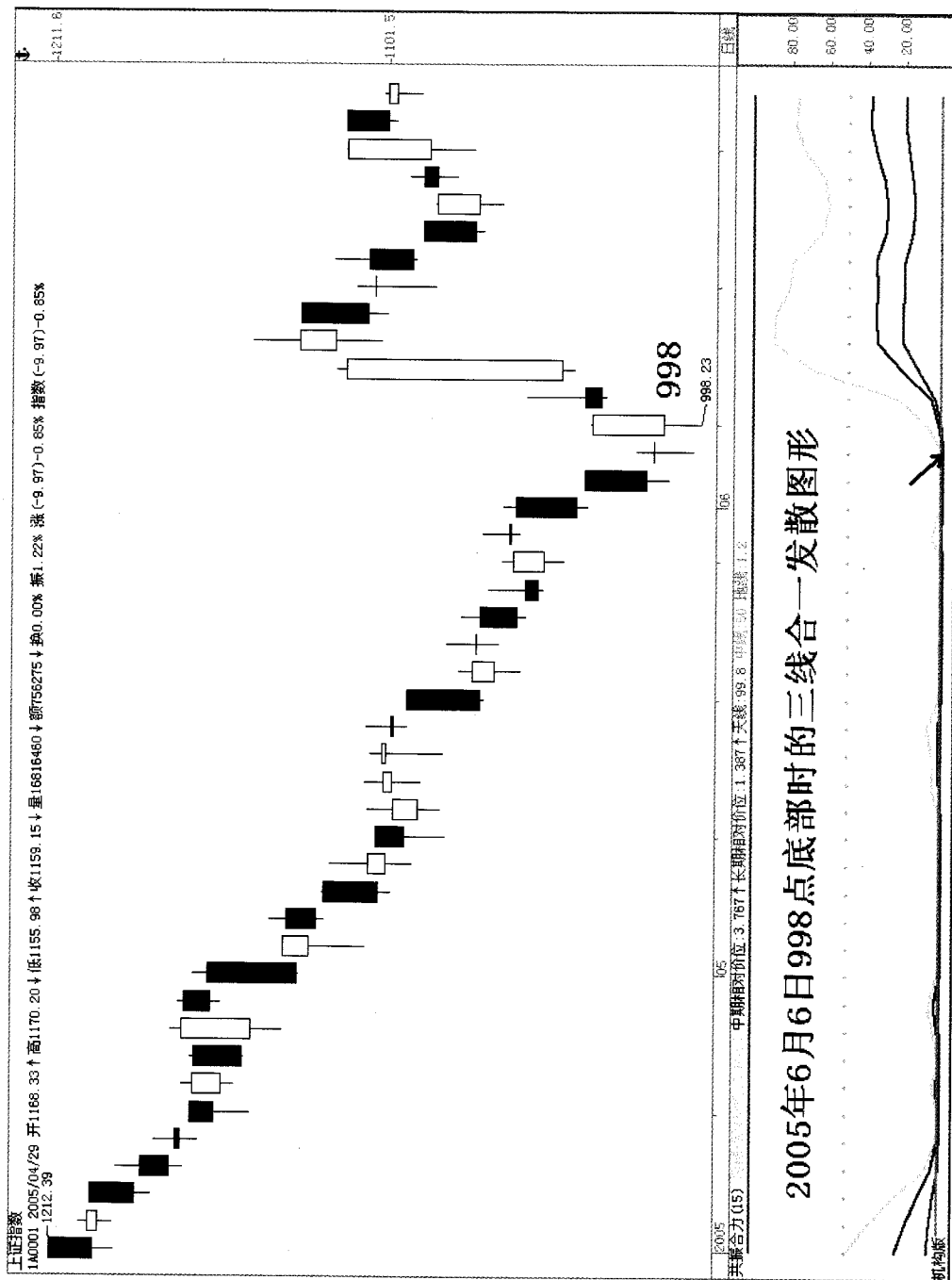
对于大均线系统，由于均线天数比较大，可以设想，如果股价或指数在熊市中下跌很多天之后，才能看到大均线之间的死叉，而大均线间的死叉出现，又往往意味着股价或指数阶段性见底！由此笔者给出大均线系统的买入原则是死叉买入。

### ✎ 实战记录 4.1：1259 底部分析

2004 年 8 月 28 日至 9 月 11 日，笔者在《股市先锋报》“于理义专栏” 3 次指出：上海大盘将在 1250 点一线见底，除了用于氏战法监控外（见第 3 讲），更主要的是利用大均线系统的死叉买入原则。

下面给出大均线分析法：首先设  $MA1=117$ ； $MA2=1981$ 。现在我们来查看上面两条均线的走势。9 月 13 日 117MA 与 1981 MA 交汇，9 月 14 日二者发生死叉，这是底部成立的先决条件，而所对应的明确见底的 K 线语言“旭日东升放光芒，全仓买入就起航，高抛低吸均线行，短线高手出入忙”（详见笔者专著《超越短线技术》）却是底部成立的必要条件。成交量的急剧放大是底部成立的充分条件。再看 8 月 28 日  $117MA=1525$ ， $1981MA=1484$ ，当时上海大盘以每天 4 点速率下跌，两条线之差是 51 点，可以预测大盘将在 11 天后（去掉休息日）交叉。果然上海大盘在 11 天后（9 月 13 日）117MA 与 1981MA 发生死叉（图 4-1）！

今天笔者把 1259 点底部精确预测的机密展现给大家，就是以此证明“马



前炮”的威力。写到这里，笔者不由得想起 1259 点出现后，有人在《理财周刊》说，目前上海大盘在月线上已经跌至 140 月线，应有反弹。尽管这是“马后炮”，但还是用了“于氏战法”中有关 12 年均线的分析。看起来“于氏战法”已深入人心！

#### 实战记录 4.2：1307 底部分析

2003 年 11 月 13 日，上海大盘下探至 1307 点，当日收出：“底部螺旋桨，等待风吹响，风是成交量，高空把你奖”的 K 线语言；第二天的阳线与前两根 K 线组成“早晨之星东方明，带有缺口更见晴，双底买入成本低，一路凯歌只见赢”的 K 线语言。5 天之后出现“底部穿头破脚，买入机会来了，随后跳空高开，张开大口吃饱”的 K 线语言（图 4-2）。这里用到 K 线复合见底共振原理，我们将三种以上见底 K 线语言复合产生的合力称为共振买点（以上操盘要诀详见本人专著《超越短线技术》）。再看 2003 年 4 月见 1649 高点时 2 年均线（24 月线）和 7 年均线（84 月线）分别为 1658 和 1471，2 年均线平均以每月 20 点下降，7 年均线平均以每月 7 点上升，可以推算 7 个月后两线相交。也就是 2 年均线 7 个月共下降 140 点，由  $1658 - 140 = 1518$ ；7 年均线 7 个月共上升 49 点，由  $1471 + 49 = 1520$ 。由计算可知，两线死叉点在 1518~1520 点区间。果然 7 个月后，也就是 2003 年 11 月（图 4-3），两线在 1520 点处一点不差汇合（月线图）。需要说明的是，在日线图中（图 4-4），2 年均线是 466，7 年均线是 1631。由日线图可知，两线死叉后准确指示 1307 点底部，与月线图殊途同归。

#### 实战记录 4.3：1311 底部分析

2002 年 11 月 8 日出现一个反弹高点 1573 点， $89MA = 1625$ ， $1515MA = 1493$ 。之后 89MA（5 月均线）和 1515MA（6.5 年均线）非常有规律降升。89MA 以每天 3 点下降，1515MA 以每天 0.38 点上升。可以算出 40 天后两线相交，也就是 89MA 40 天共下降 120 点，由  $1625 - 120 = 1505$ ；

1515MA40天共上升15点,由 $1493+15=1508$ 。也就是说两线相交在1505~1508区间。40天后果然上海大盘在1507点处两线汇合,对应底部1311点(图4-5)。而8.5年均线准确无误支撑在1311点处(见第2讲图2-3)。再看月线图,5月均线与78月均线(6.5年均线),在1496处死叉准确无误指向1311点底部(图4-6)。再看确定底部的充要条件:2003年1月3日底部螺旋桨与前三根K线组成V形反转定式8,这种组合对时间周期和下跌幅度要求是非常严格的。从2002年6月1748点下跌到2003年1月6日的1311点,刚好6个月,符合时间周期和下跌幅度(将在《小均线系统及原理》中详细讲解)。1月6日的阳线与前两根K线组成早晨之星(图4-7);1月8日的阳线与前四根K线组成早晨三星(图4-8),1月8日的阳线与前面两根K线组成两红夹一黑,这是四种见底的共振合力买入点!再看辅助条件:2002年11月7日低点与2003年1月6日低点,所对应的MACD产生底背离(图4-9)。以上笔者用了先决条件、充分必要条件和辅助条件的分析方法,对底部的预测和确定往往是十分奏效的。

#### ✎ 实战记录4.4: 1664底部分析

沪指自6124点大跌到1664点,对于1664点的底部判断,当时人们争论极大,空方认为将会看到1100点甚至跌破1000点。用大均线的交汇处立即解决这个难题。2008年11月7日沪指半年均线117MA死叉4年均线932MA,对应1164点的市场底部(图4-10)。



图 4-1



图 4-2

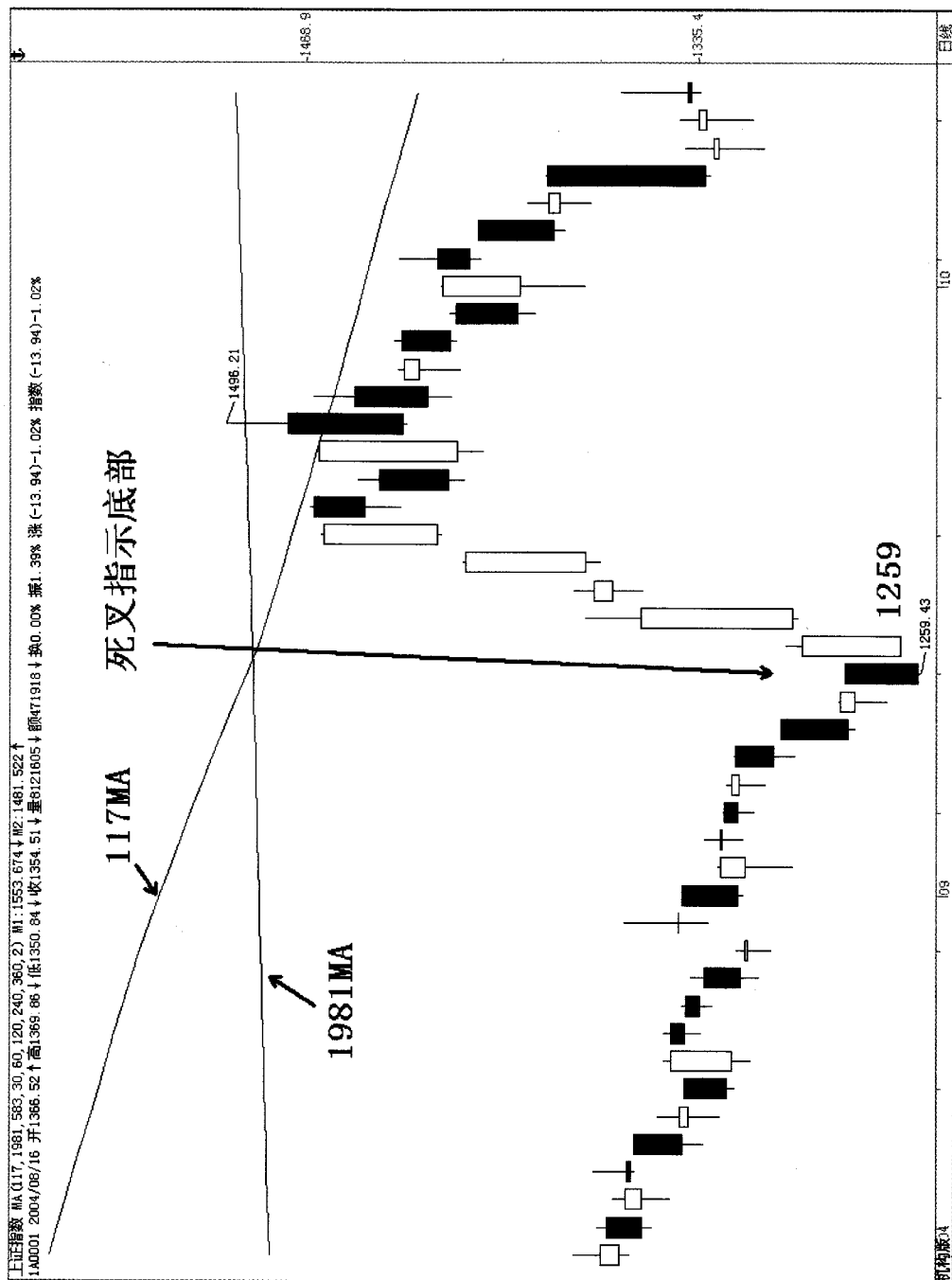

图 4-3



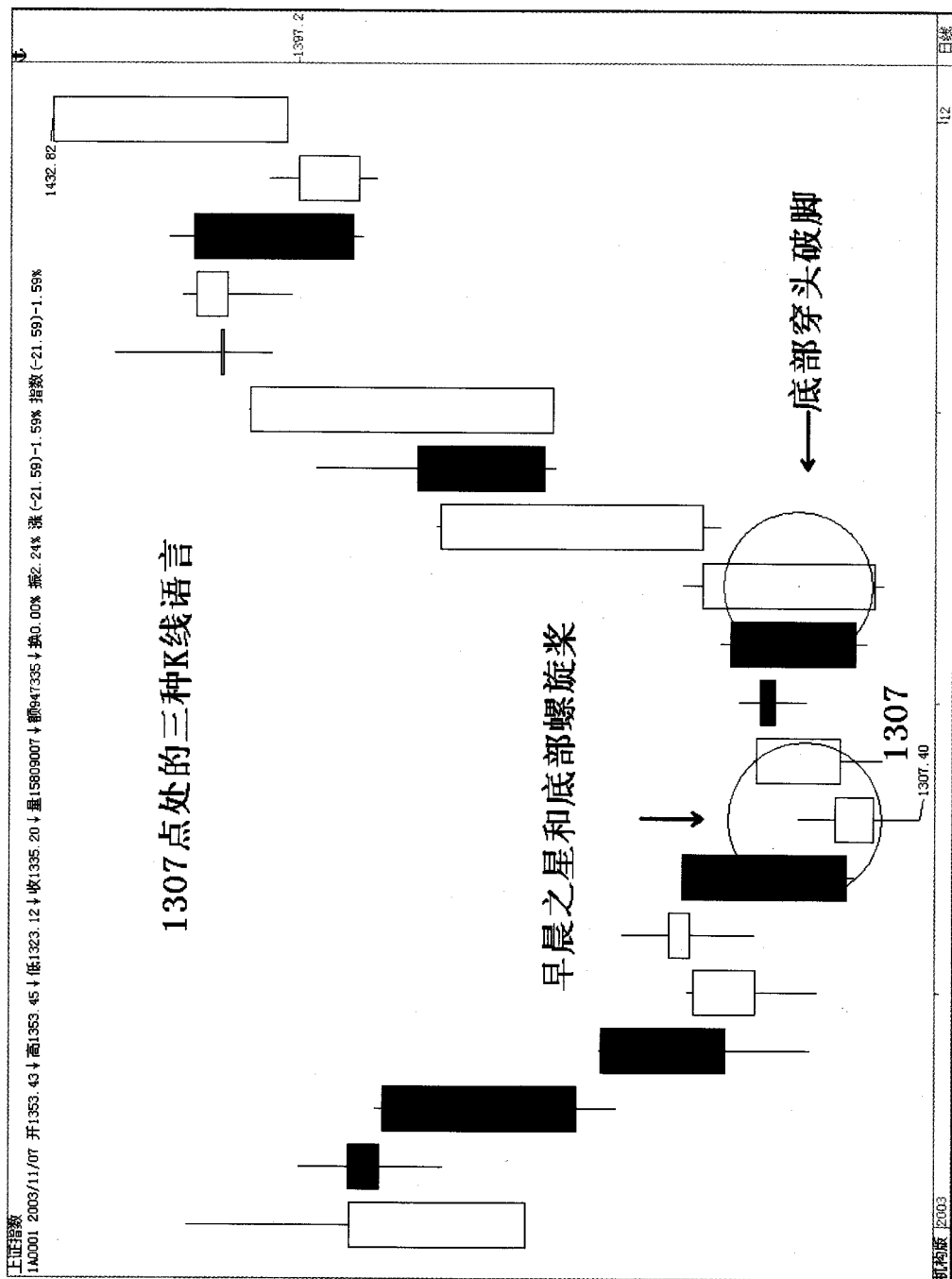

图 4-5

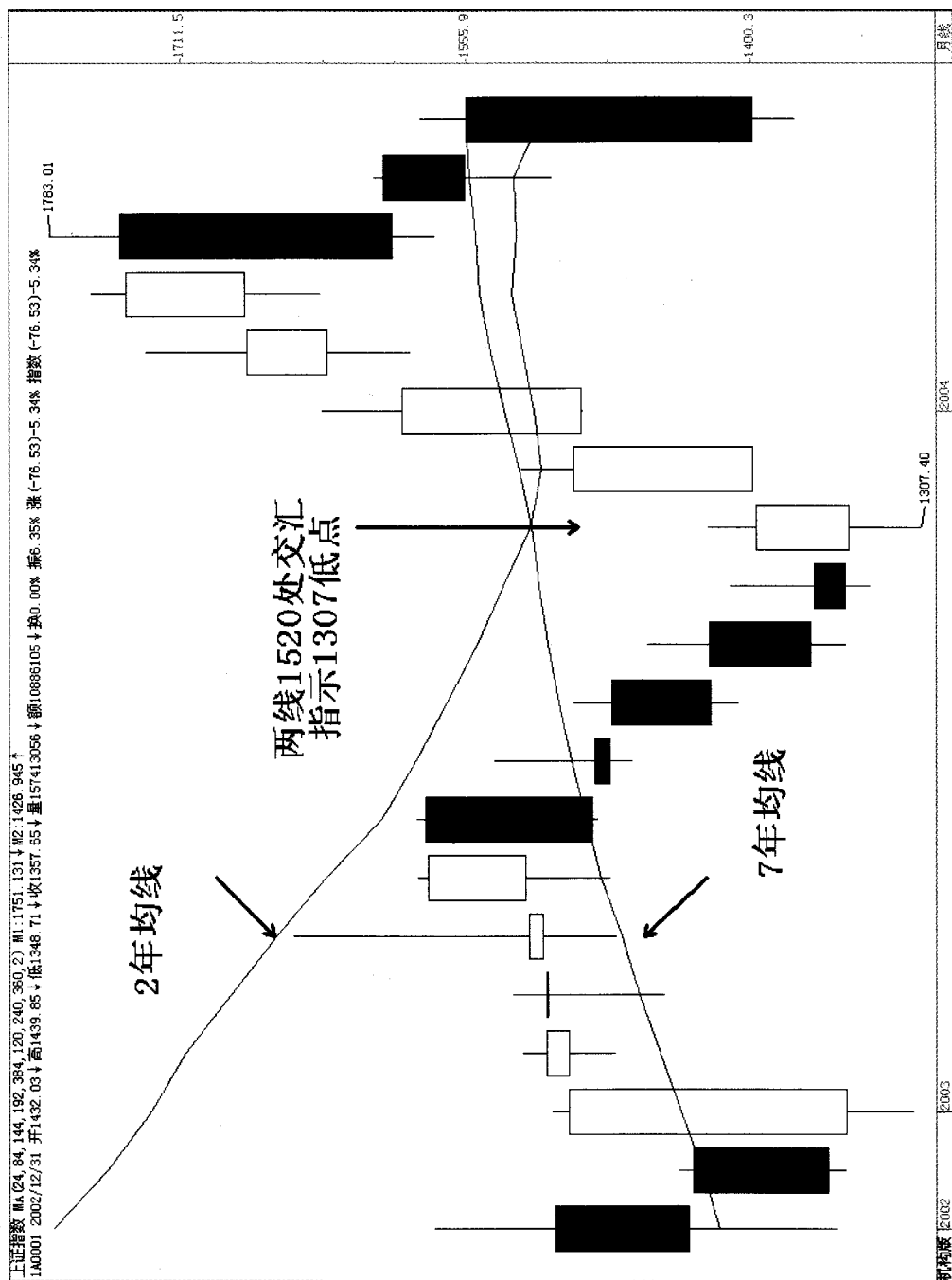
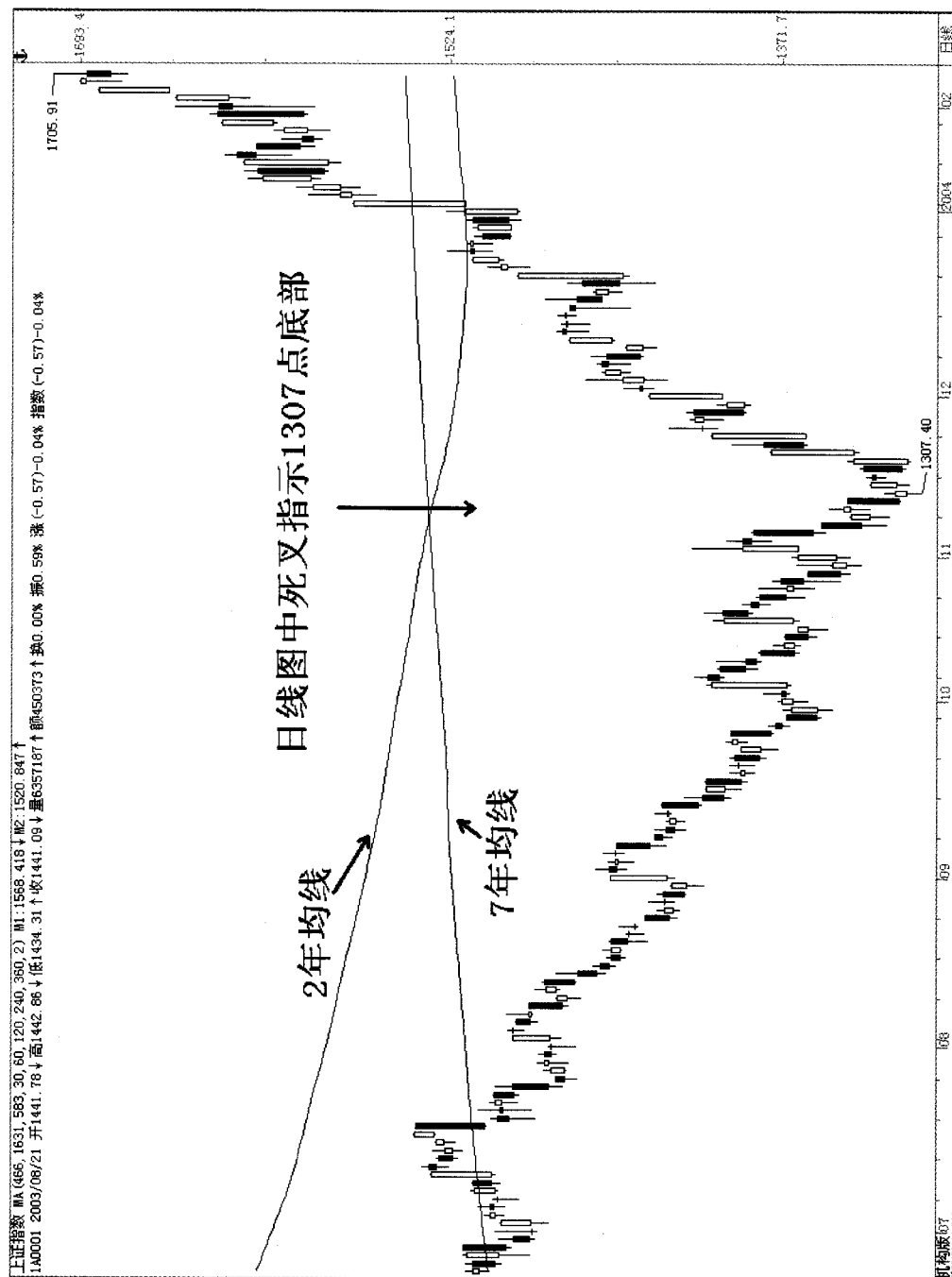

图 4-6



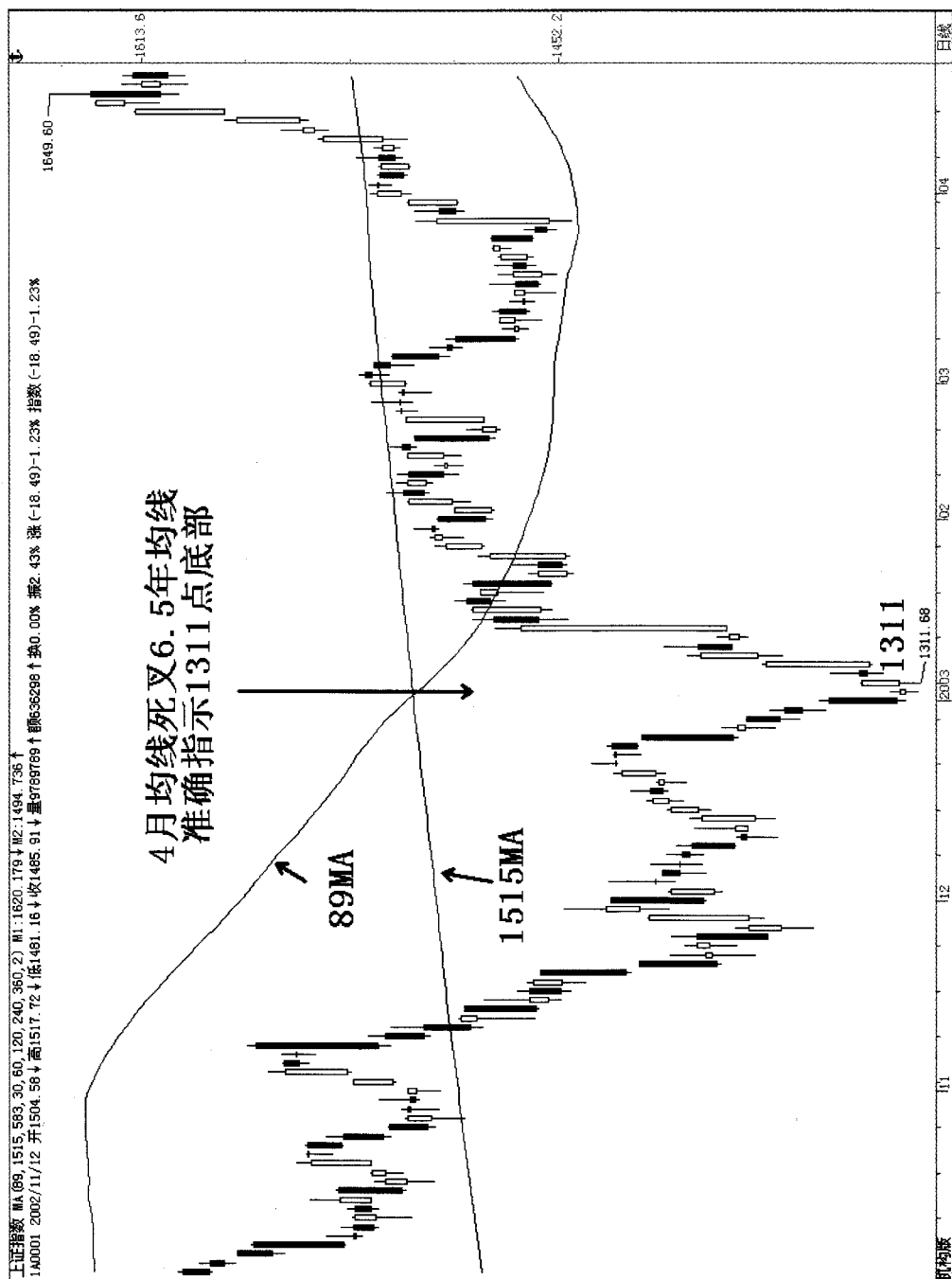

图 4-7

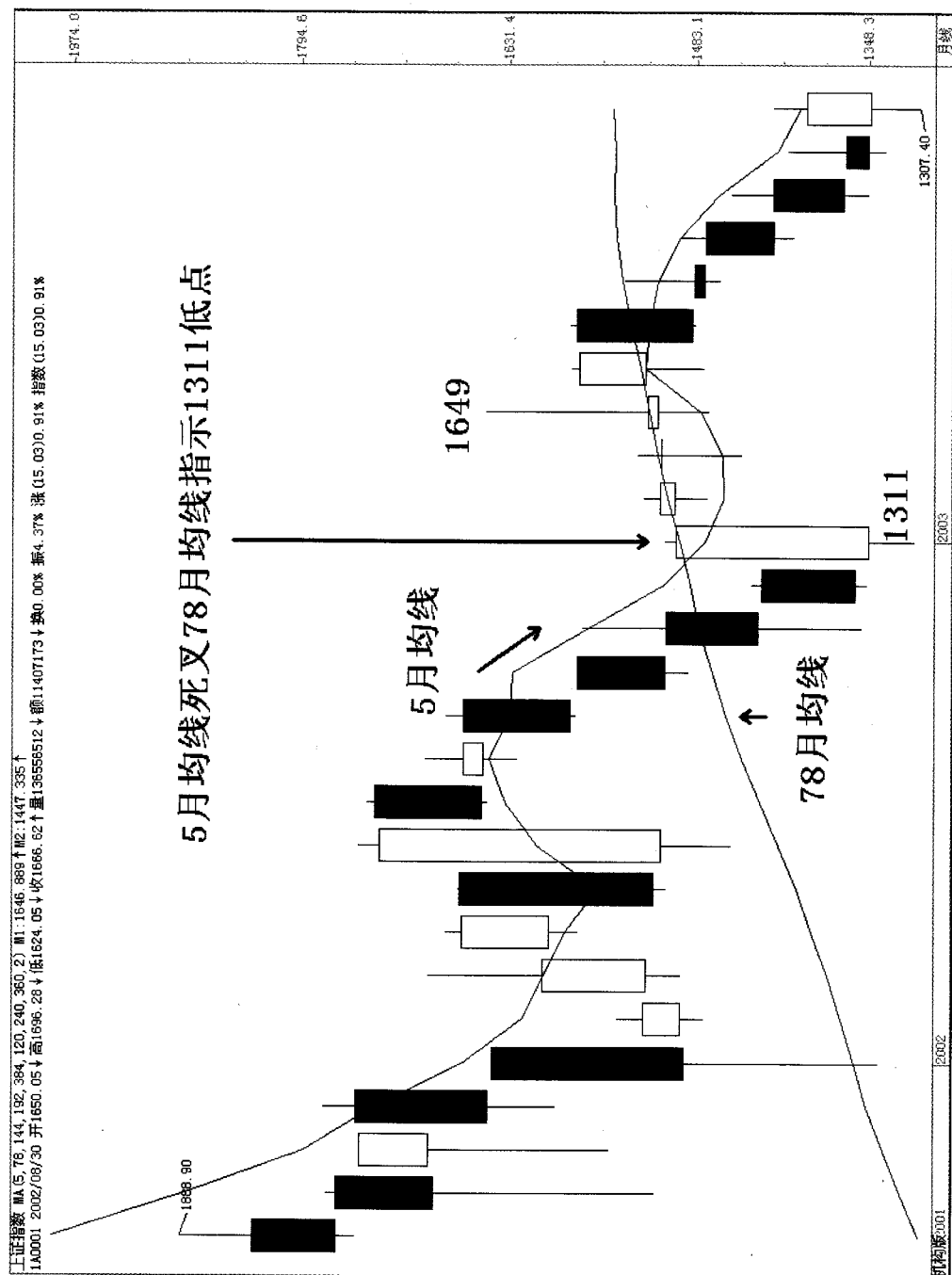

图 4-8



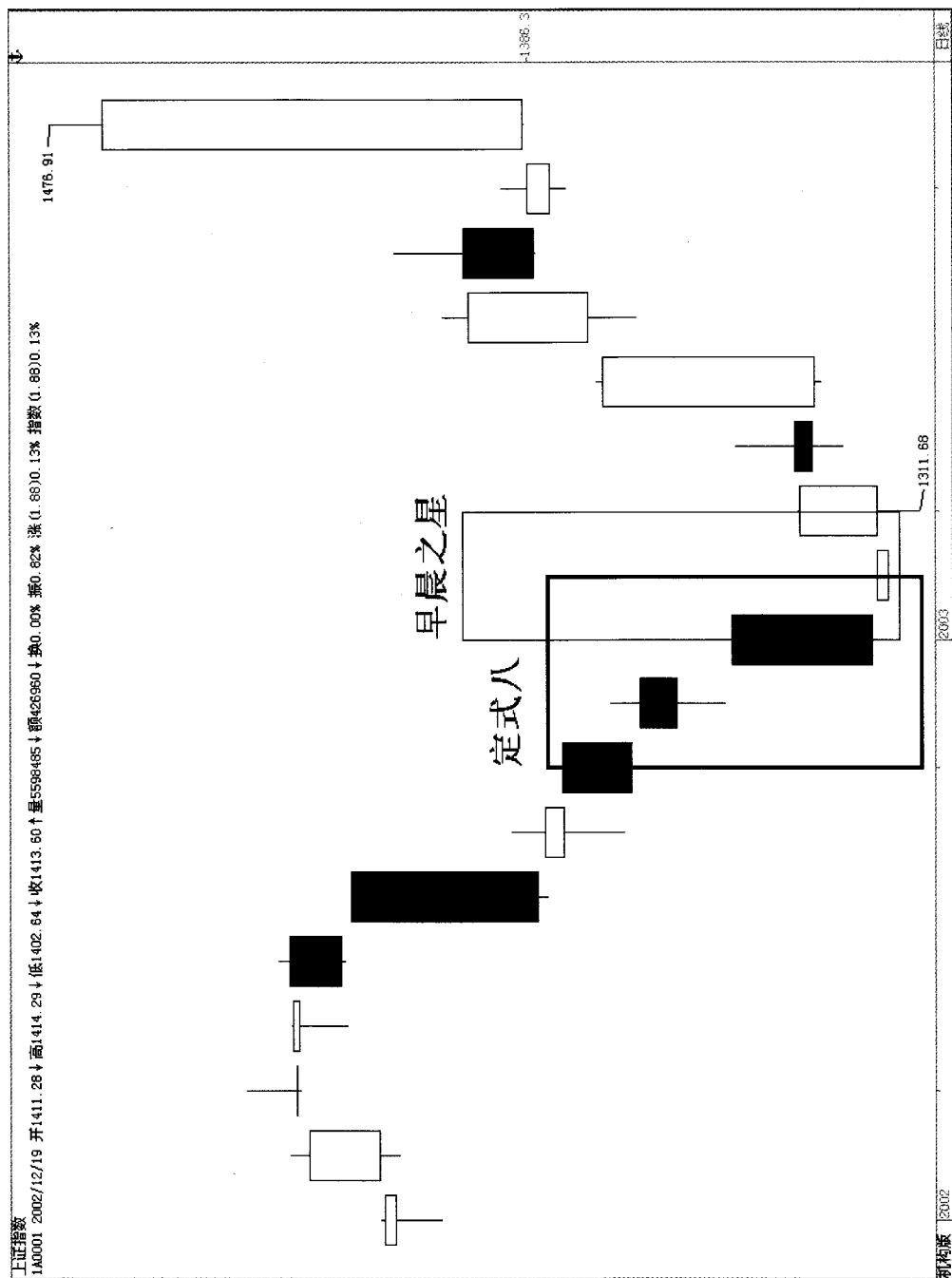

图 4-10

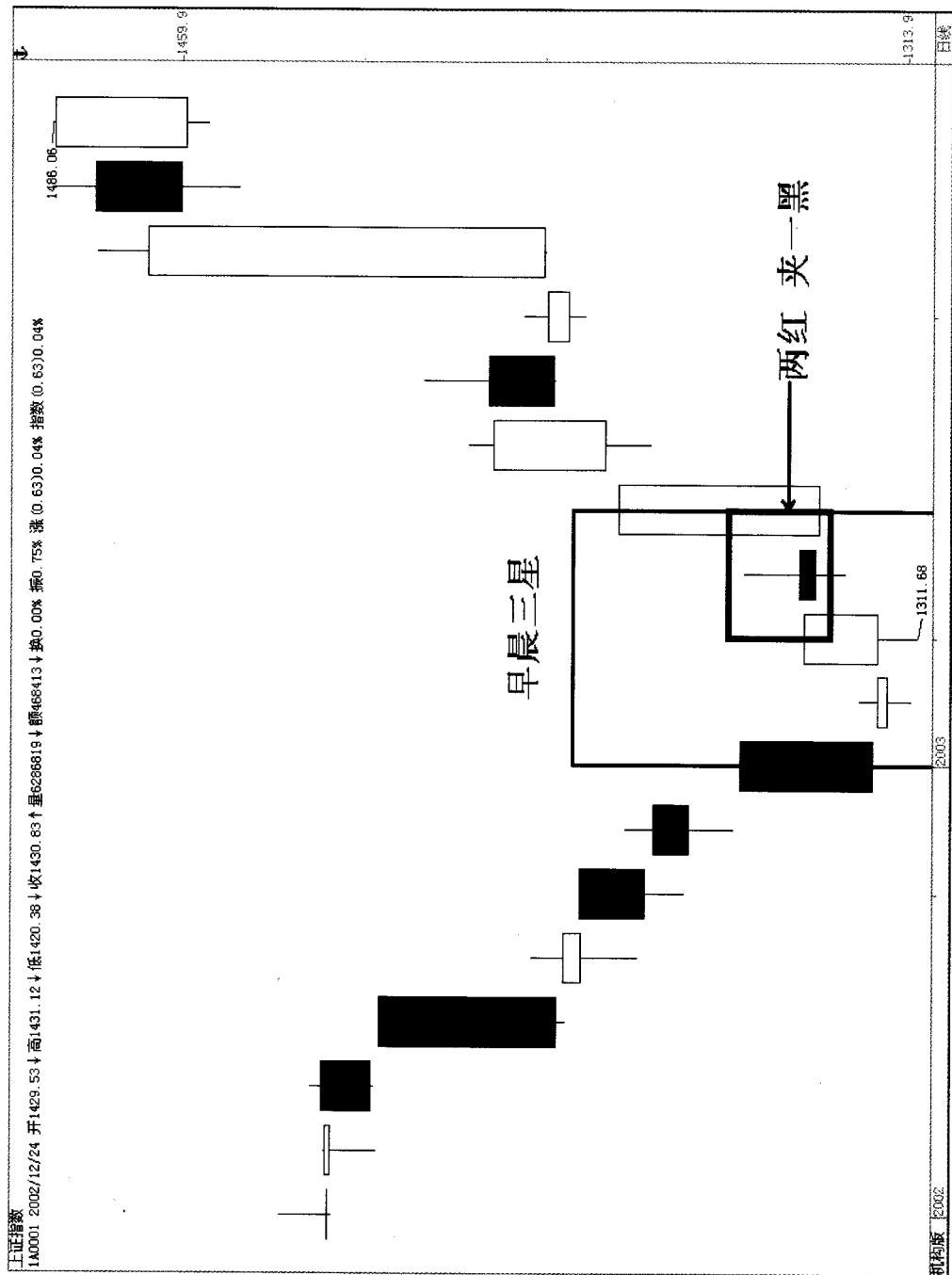
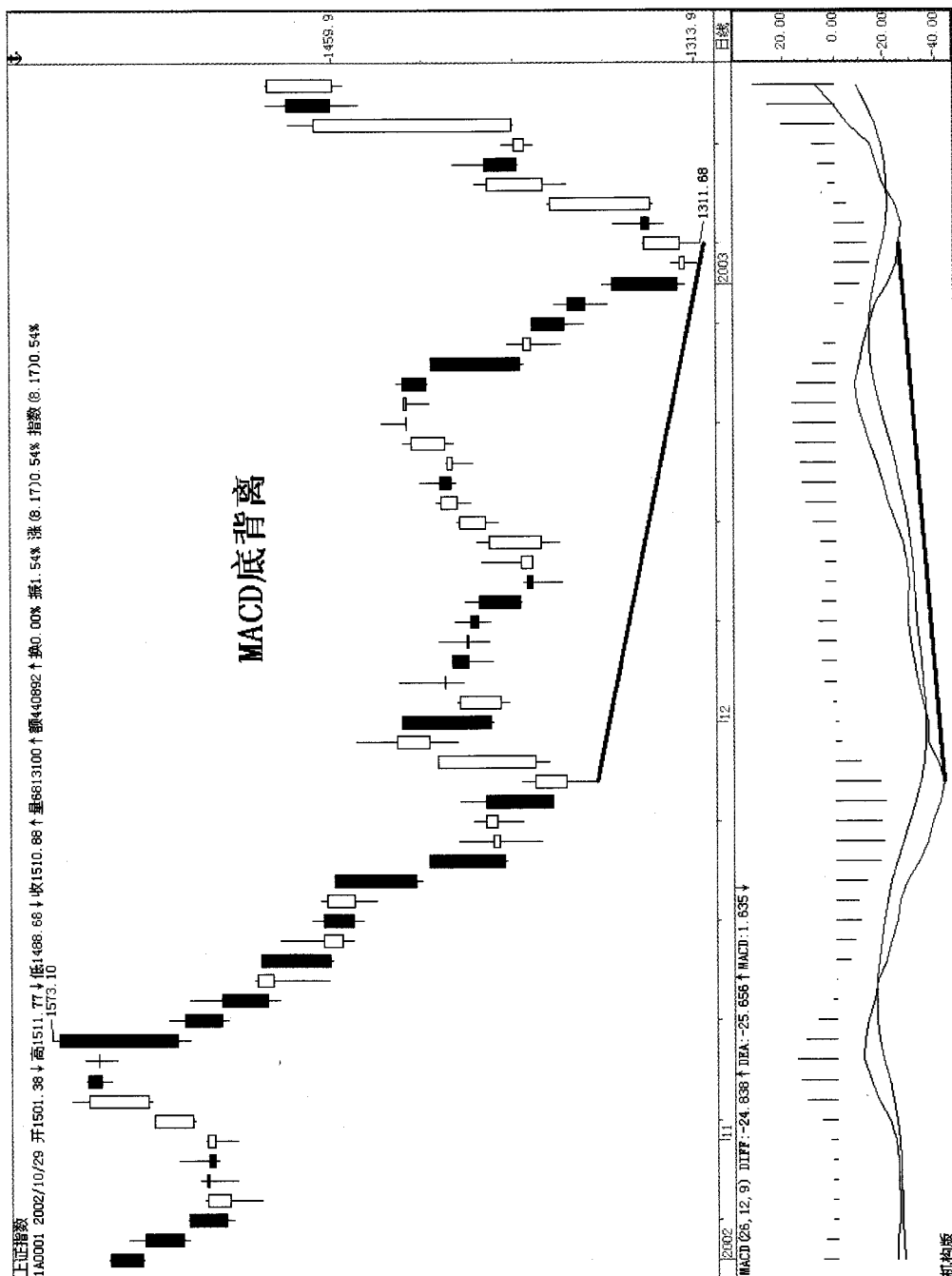
## 135 系统及应用

从本节课开始，我们开始用大均线系统的“死叉买入原则”对个股进行分析。

首先给出 135 系统（高校立项科研成果），这是由一年均线（233MA）、2 年均线（466MA）、3.5 年均线（816MA）、5 年（1165MA）均线所组成。由于该系统大周期是 5 年均线，所以要显示这根均线，必须是上市 5 年以上的股票。

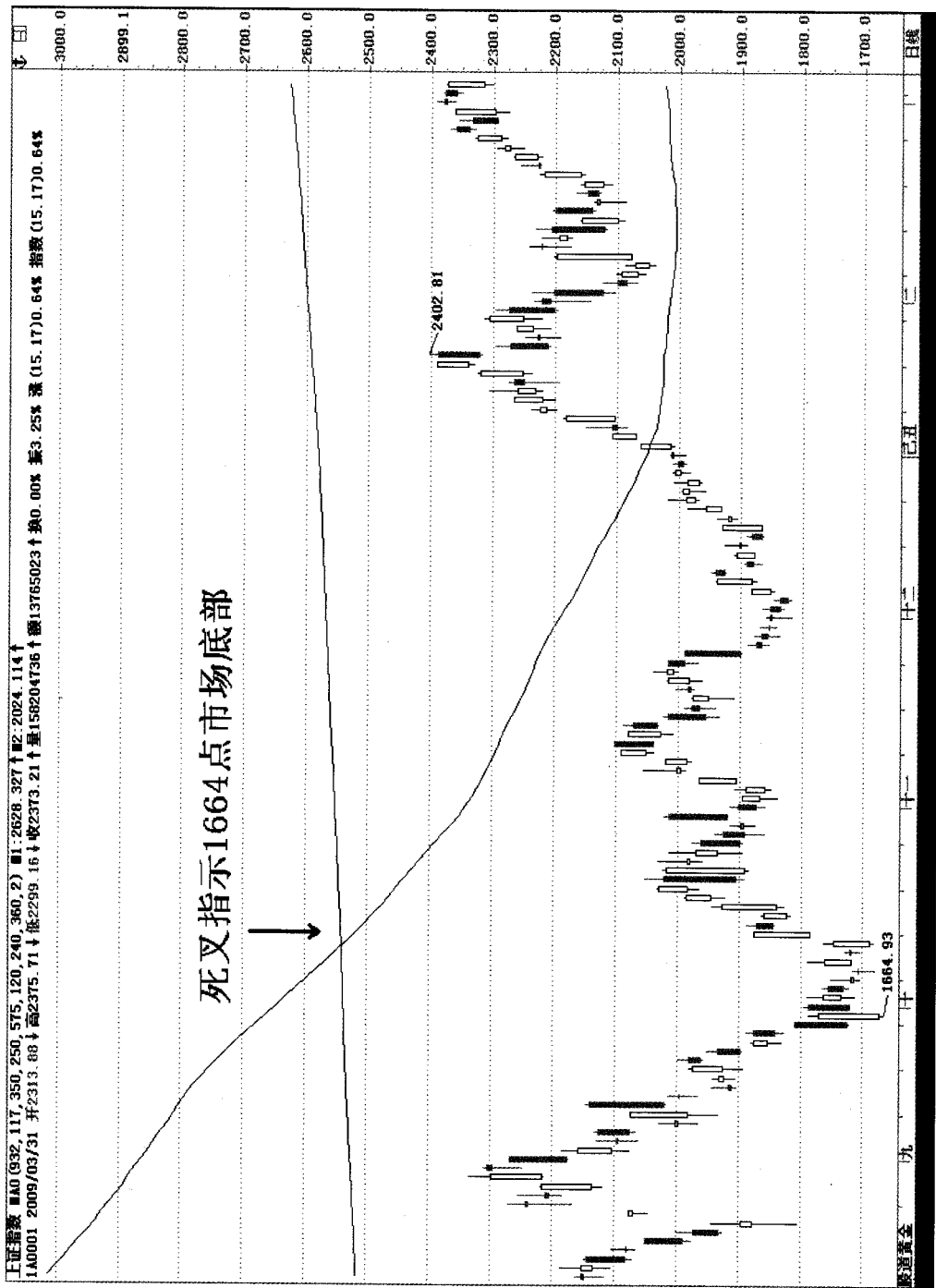
为什么用这个参数？我们知道，一只股票 K 线图上出现一年均线第一个点时，前面必须有整整一年的 K 线，当点连成线时，如果斜率大于 0 上行，对于一只强势股走牛假设是一年，那么一年均线是不会弯头的。当这只股票的一年均线走熊弯头下行时，至少需要一年到一年半的时间，于是就出现 2 年均线与 3.5 年均线死叉于 5 年均线，还需要一年半以上。这就是 5 年均线设置的原理。

### 实战技巧 5.1：600169 太原重工

1998 年 9 月上市。在日线图中用 135 系统，可以看到共有 4 个死叉点。第一个死叉点是一年均线与 2 年均线的交叉，准确指示 2002 年 1 月的中级底部；第二个死叉点是一年均线与 3.5 年均线的交叉，准确指示 2002 年 6 月的小底；第三个死叉点是 2 年均线与 3.5 年均线的交叉，准确指示 2002 年 11 月的中级底部；最后死叉点是 3.5 年均线与 5 年均线的交叉，准确指示 2004 年 1 月的大底。太原重工自 2001 年 6 月由牛转熊以来，各小、中、大底均被

### 135 均线系统一网打尽 (图 5-1)!

那么这些对应的底部 K 线组合如何? 以图 5-1 中底部做以说明:

由图 5-2 可知一年均线与 2 年均线的交叉点对应的是末期下跌三连阴+底部穿头破脚定式 8 (在《小均线原理及应用》中详解) 这是一个底部 V 形反转定式。

由图 5-3 可知 3.5 年均线与 5 年均线的交叉点对应的底部是末期下跌三连阴+底部锤头线定式 8, 这是底部 V 形反转定式, 同时出现早晨三星的复合定式。

图 5-3 的相对市场底部均被大均线死叉点指示, 这难道是历史的巧合?

#### 实战技巧 5.2: 600179 黑化股份 (现\*ST 黑化)

1998 年 11 月上市, 至今符合时间周期。该股由牛转熊以来, 在 135 系统中有四个死叉点。第一个死叉点是一年均线交叉于 2 年均线, 准确指示大底。第三个死叉点是 2 年均线交叉于 3.5 年均线, 准确指示小底 (图 5-4)。这两个死叉点对应的底部, 前者为末期下跌三连阴+底部穿头破脚定式 1 和曙光初现 (图 5-5); 后者为三重底、底部螺旋桨、早晨双星 (图 5-6)。那么如何解释第二和第四死叉点呢? 在讨论第二和第四死叉点之前, 笔者给出大均线系统“死叉卖出唯一性原则”: 如果两条大均线死叉, 此时股价由下上行并上穿死叉点处, 则是一个重要的卖出信号! 根据这个原则来看第二和第四死叉点, 不言自明。对于第二死叉点出现后股价上穿两线, 不久出现射击之星和黄昏之星, 同时受到 2 年均线的压制, 理应卖出 (图 5-7)。第四死叉点分析方法同上, 头部是顶部穿头破脚, 这里不再赘述 (图 5-8)。

大均线间死叉对应的底部如何精确定位? 最精确的方法用 K 线语言定位底部。其应用原则如下。

(1) 叉前买入法。如果两条大均线接近死叉时, 出现明确的见底的 K 线语言 (详见本人专著《超越短线技术》), 就是一个底部。

(2) 死叉买入法。如果两条大均线死叉时, 出现明确的见底的 K 线语

言，就是一个底部。

(3) 叉后买入法。如果两条大均线死叉后不久，出现明确的见底的 K 线语言，就是一个底部。

### ✎ 实战技巧 5.3: 600171 上海贝岭

上市超过六年，先牛后熊，符合 135 系统。由下图可知，共有四个死叉点（图 5-9），前三个死叉点对应的是相应的底部，第一个死叉点前 2001 年 8 月 28 日出现末期下跌三连阴+底部穿头破脚大阳线定式 1，此处买入就是一个最低点！这种买入法就叫叉前买入法（图 5-10）。再看第二个死叉点，四天后出现末期下跌三连阴+早晨双星定式 2，此点买入就是叉后买入法（图 5-11）。而第三个死叉点前是末期下跌三连阴+底部螺旋桨定式 8，这是叉前买入法（图 5-12）。最后的死叉点是一个卖出点，遵守“卖出唯一性法则”。

135 大均线系统的应用原则和注意事项：特别强调，死叉点及其附近对应的是不是一个底部，必须用明确见底的 K 线语言来度量，如果有成交量的支持或 MACD 的底背离辅助条件出现，此时买入十生无死！

### ✎ 实战记录 5.1

可以毫不夸张地说，135 系统是于氏战法实战基地重要法宝之一，短、中、长线均可使用。

2004 年 12 月 17 日，000851 ST 鸿股 3.5 年均线死叉 5 年均线，对应的 K 线语言是末期下跌三连阴+底部螺旋桨定式 8。买入价 4.99 元，短线获利 28%（图 5-13）。

2004 年 12 月 22 日，600008 首创股份 1 年均线死叉 2 年均线，对应的 K 线语言是末期下跌三连阴+底部大阳线定式。买入价 8.05 元，短线获利 7%（图 5-14）。

2005 年 1 月 4 日，000757 方向光电 3.5 年均线死叉 1 年均线，对应的 K 线语言还是末期下跌三连阴+底部螺旋桨定式 8。买入价 4.44 元，短线获利 17%。



2005 年 1 月 7 日，000932 华菱管线 1 年均线死叉 2 年均线，对应的 K 线语言是早晨之星和阳线右肩十字星。买入价 4.24 元，短线获利 9.9%（图 5-15）。

2005 年 1 月 10 日，600642 申能股份 1 年均线死叉 2 年均线，对应的 K 线语言是底部螺旋桨和早晨之星。买入价 6.67 元，当天大涨 4.35%。短线获利 4%。

需要指出的是，2004 年 12 月 17 日和 2005 年 1 月 4 日的两次操作，是大盘暴跌的日子，可见 135 大均线系统具有较强的实战性。综上所述，135 大均线系统是在熊市过程中的操作锐器。

以上对于 5 年以上走势的股票可用 135 系统寻找底部，那么对于次新股用什么系统寻找市场的底部？下节课将给出明确的答案。





图 5-1





图 5-3

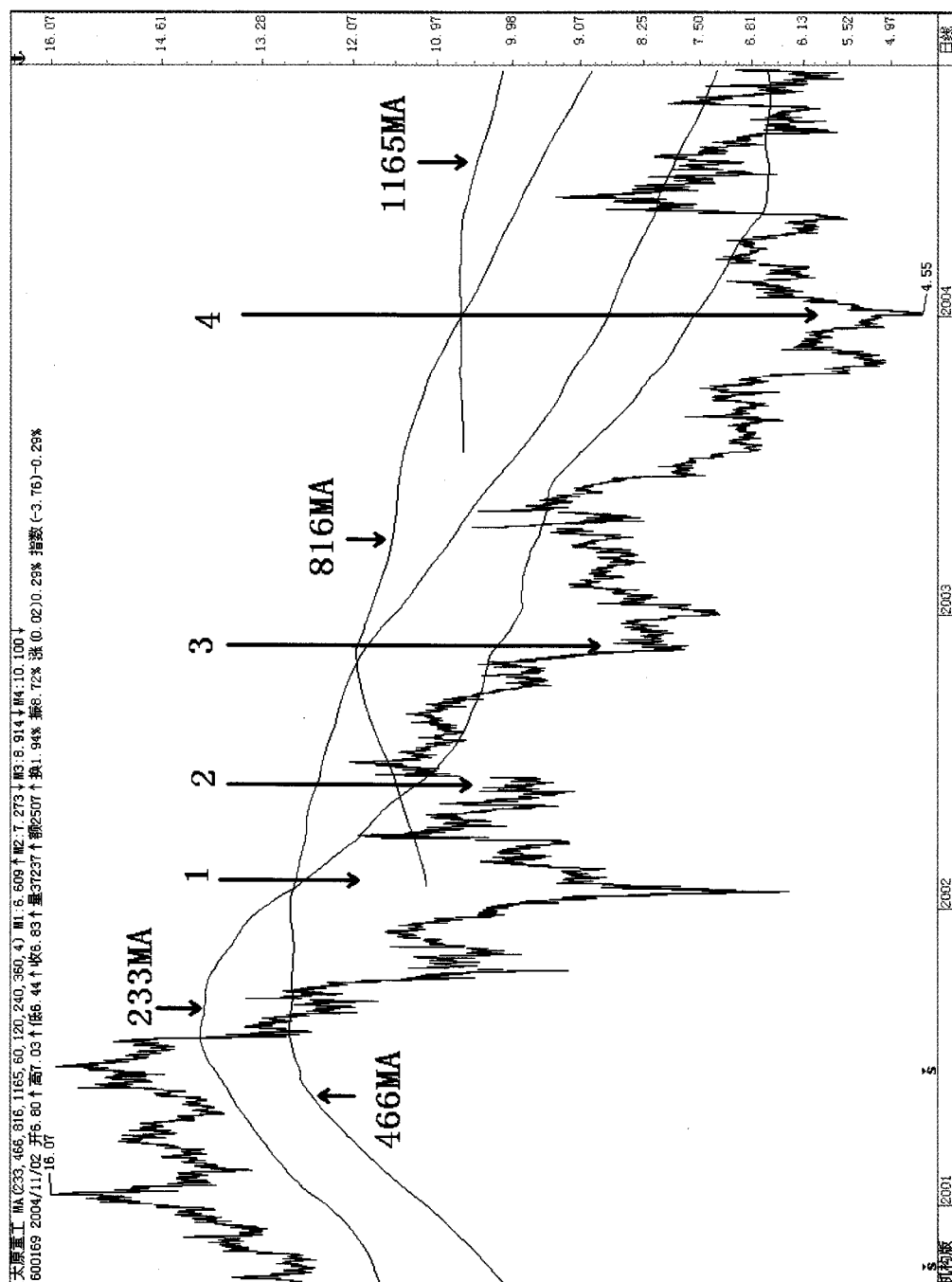
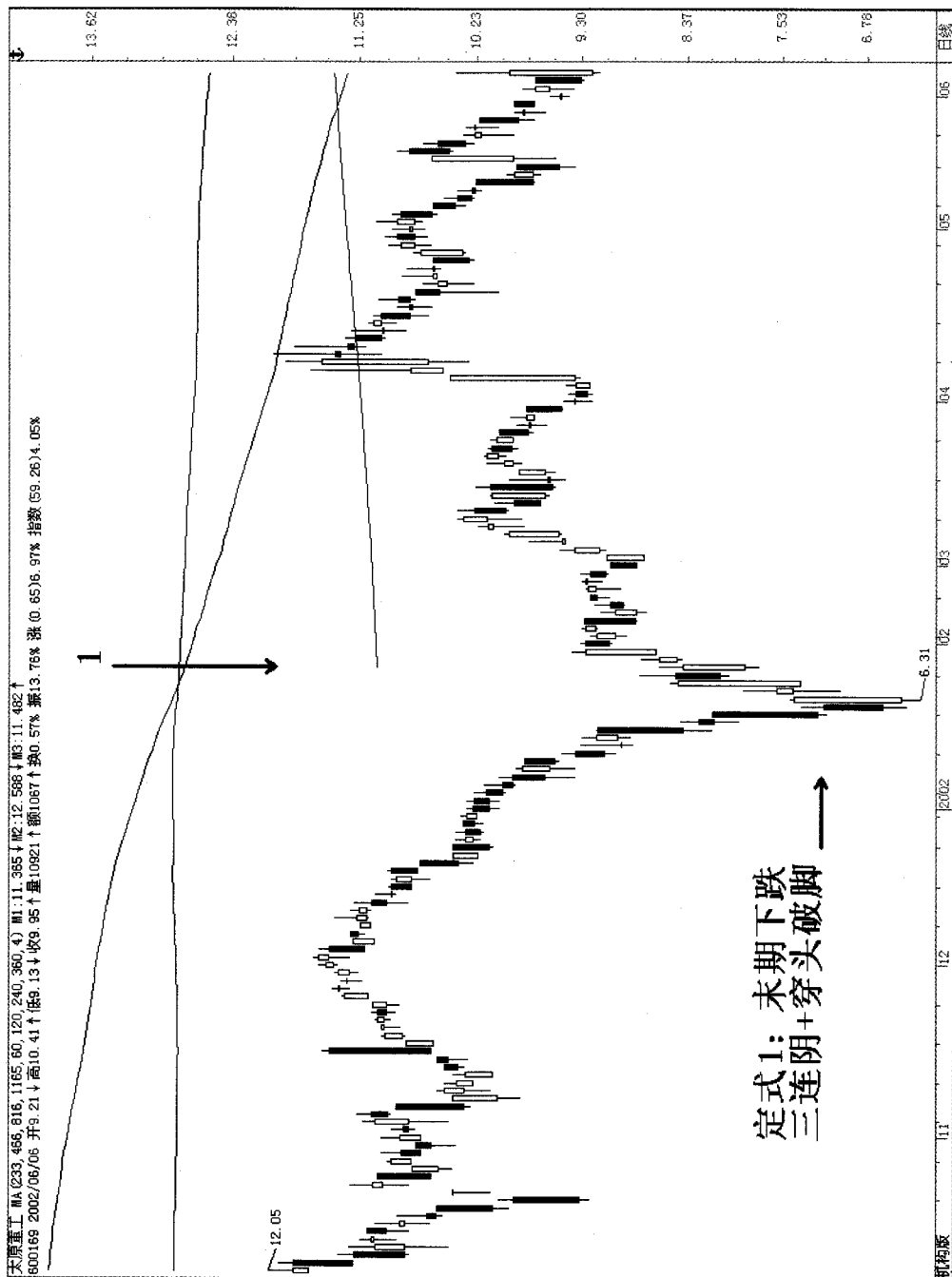

图 5-4

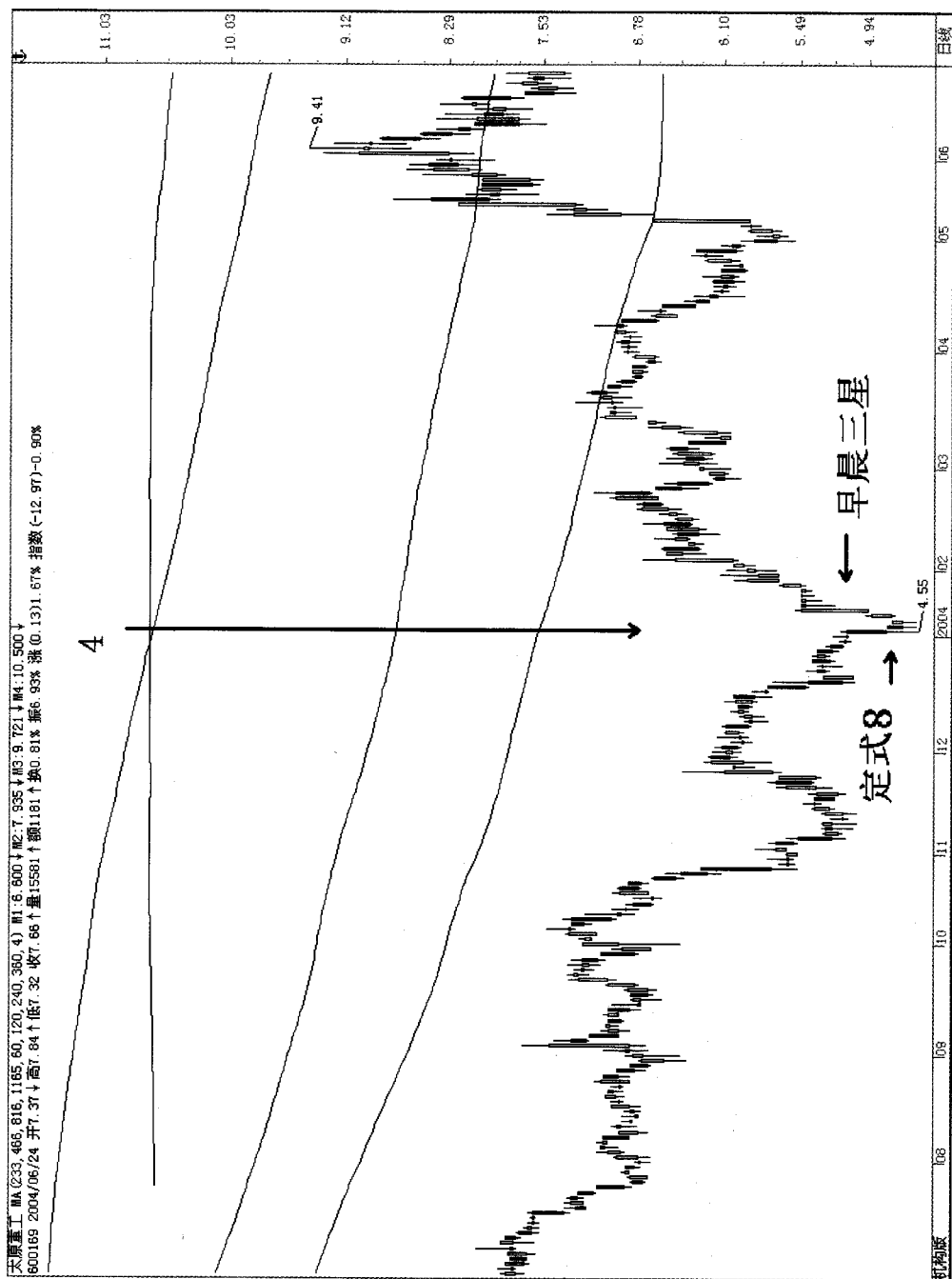

图 5-5

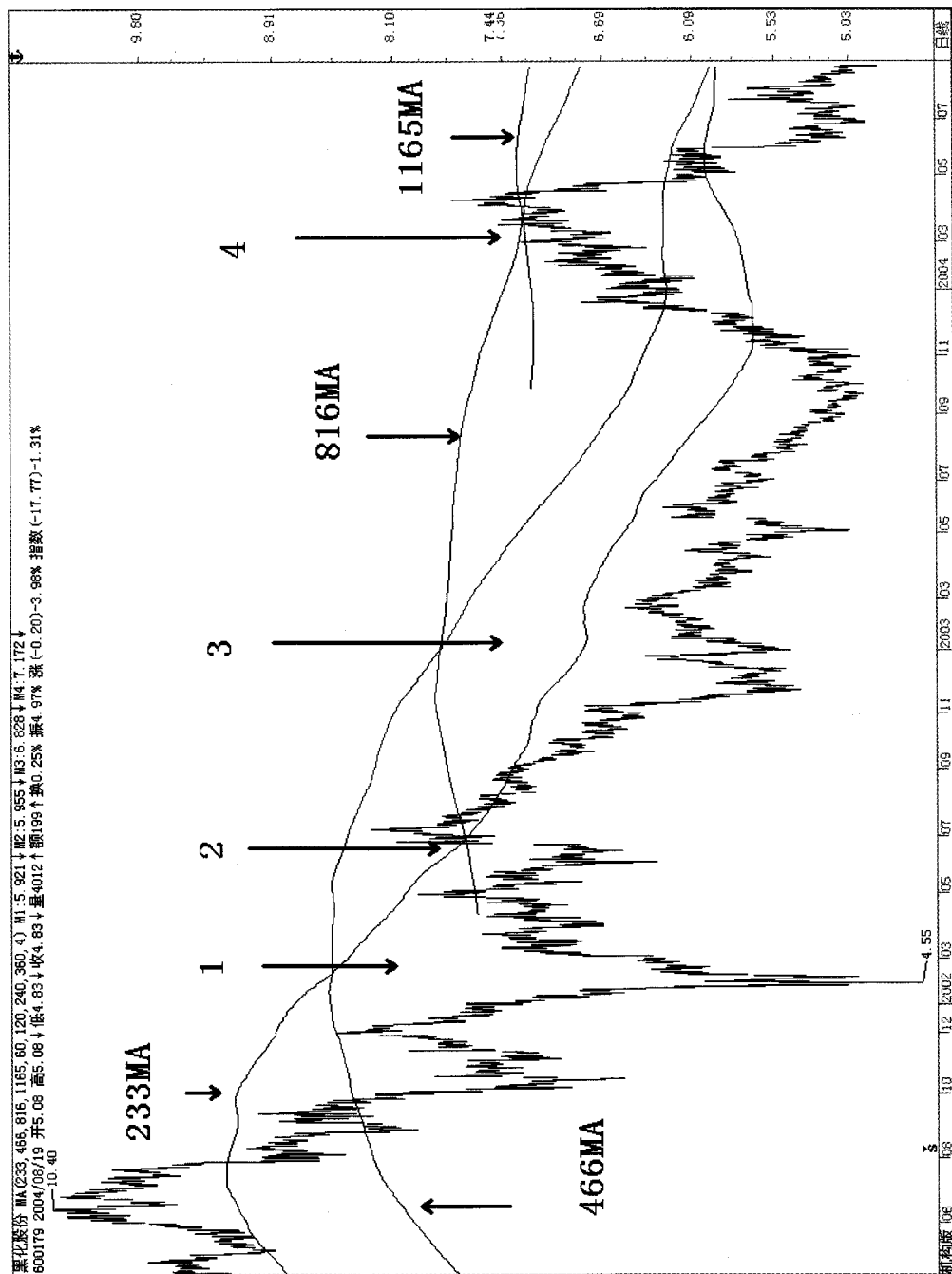

图 5-6

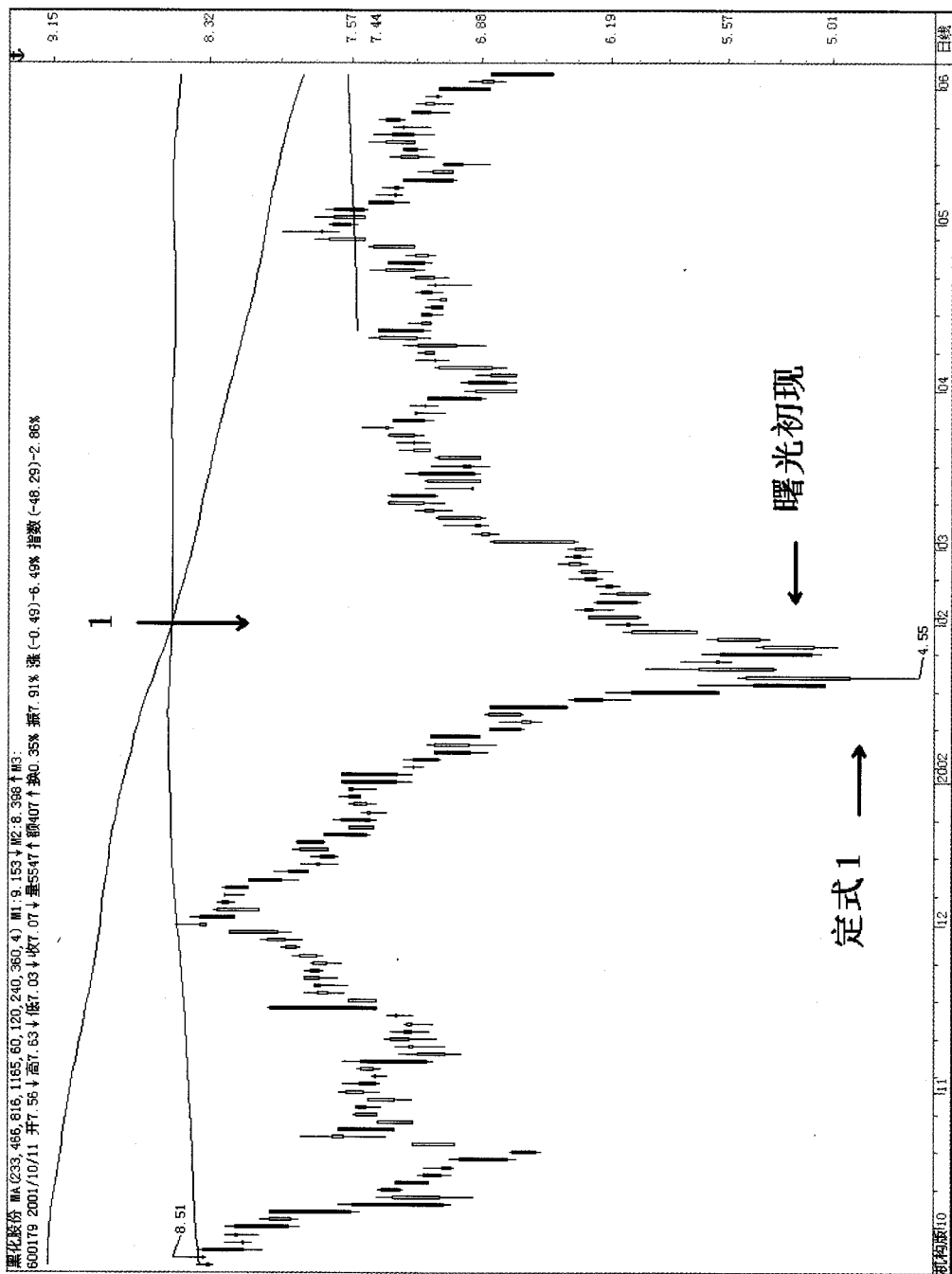

图 5-7

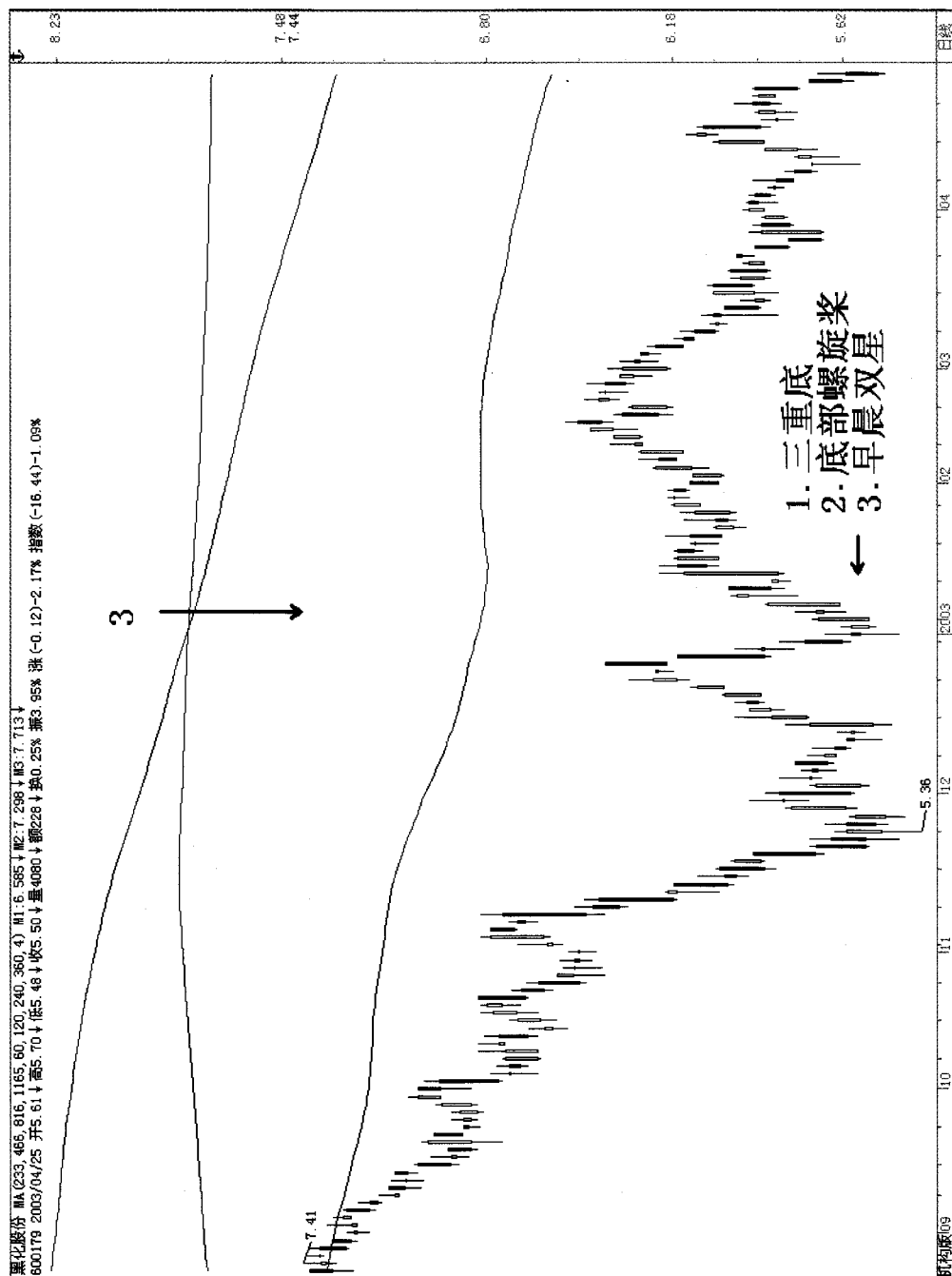

54 ◆ 第5讲 135 系统及应用



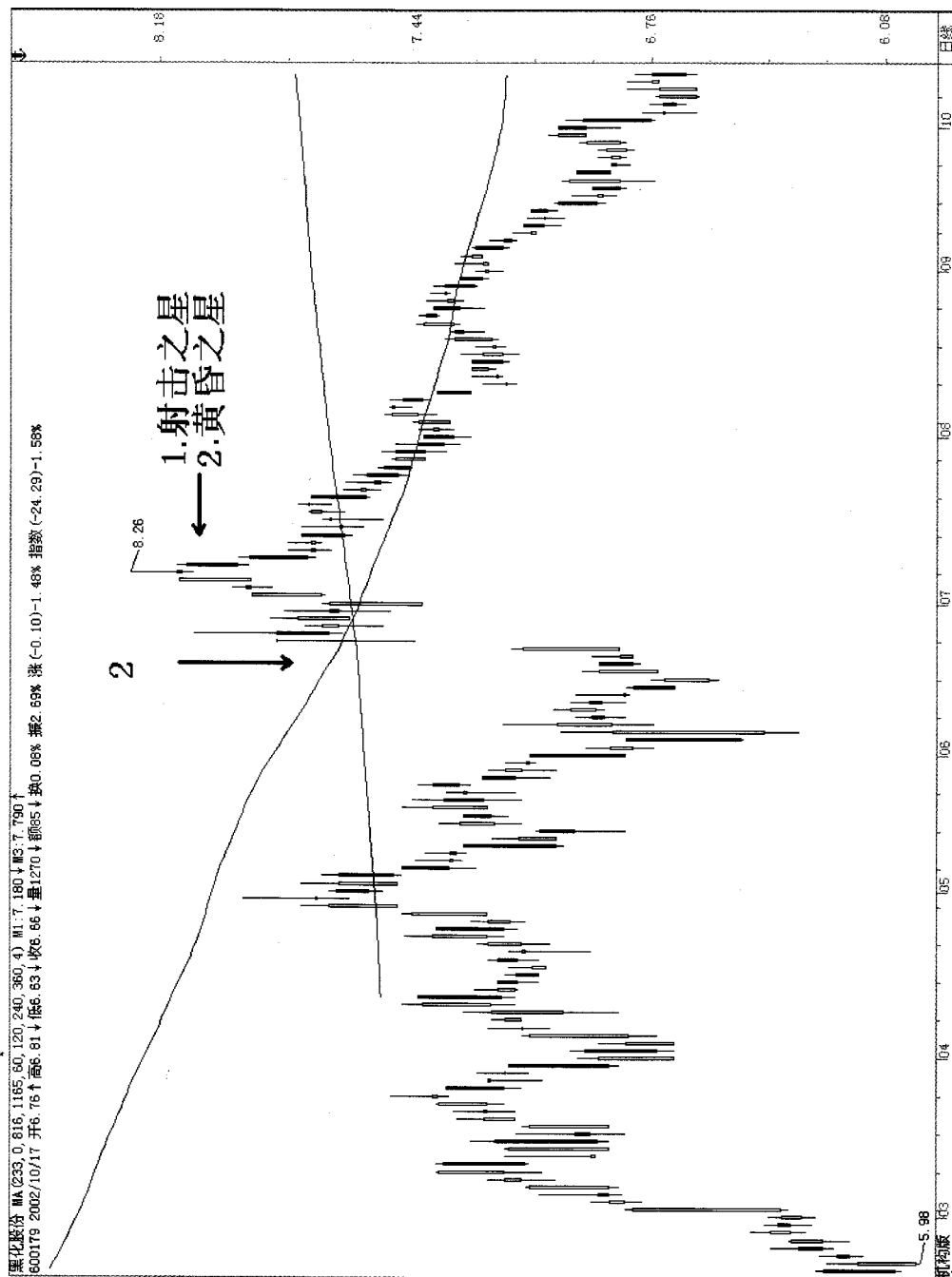
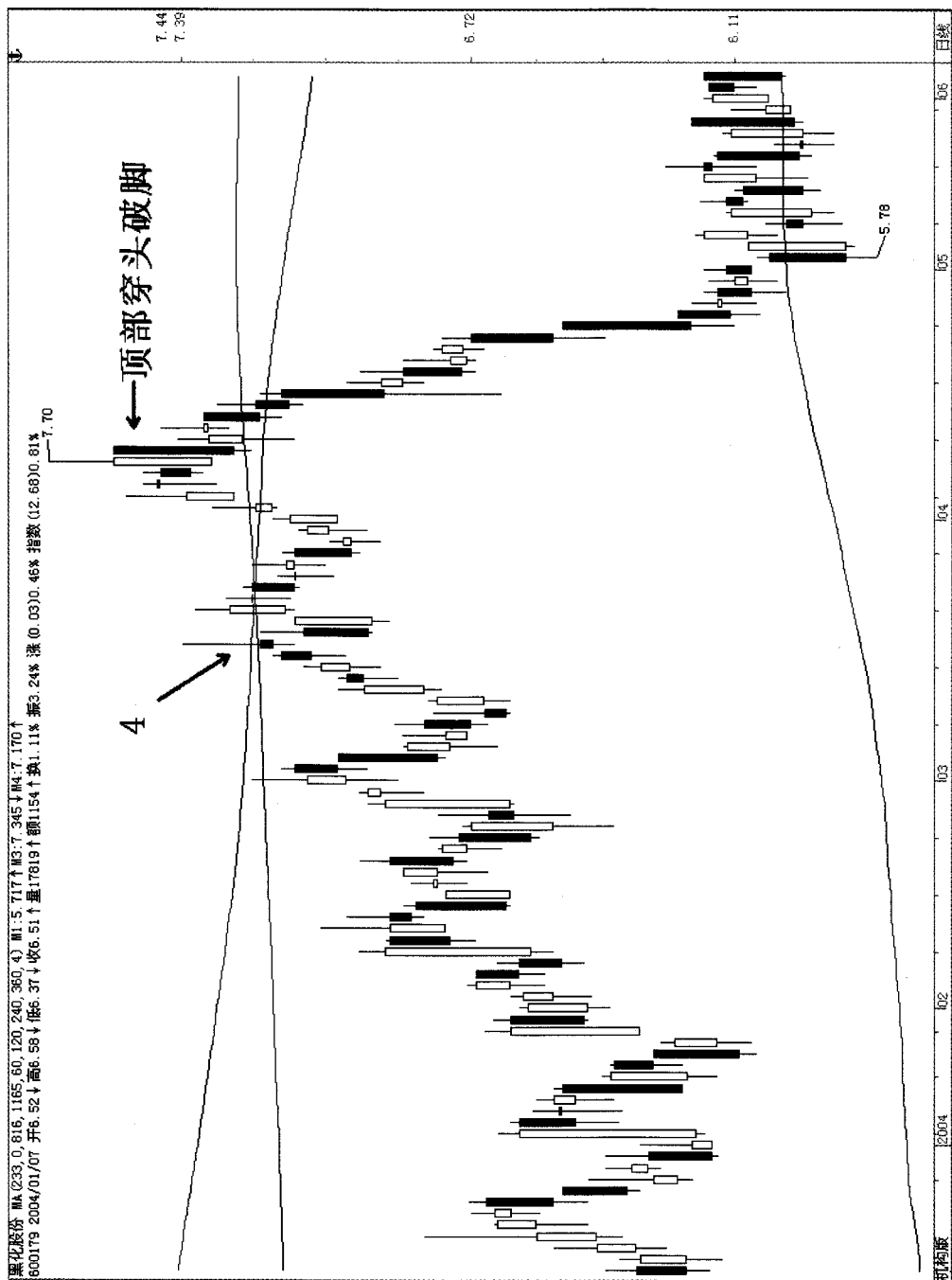

图 5-9



图 5-10

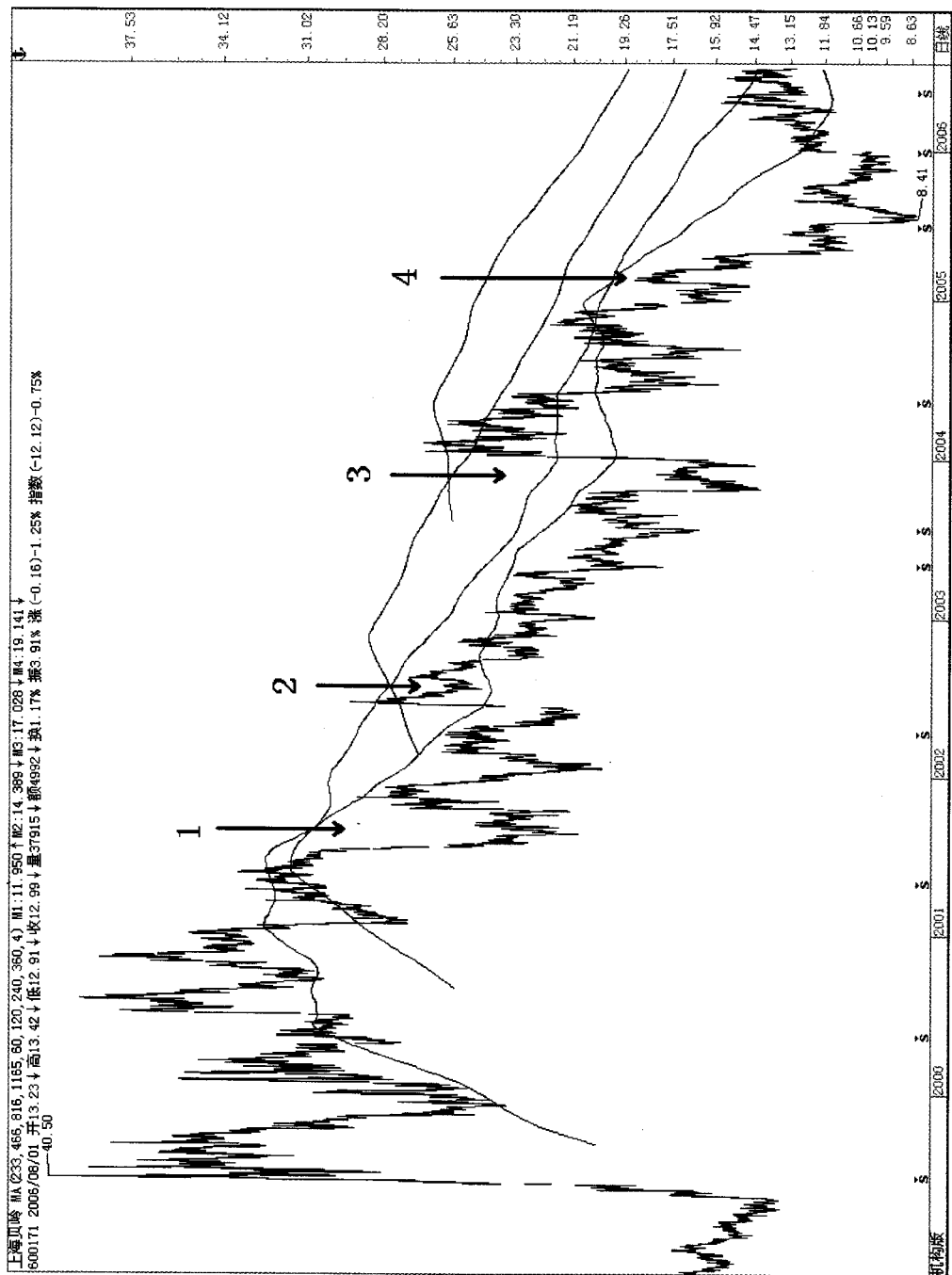

图 5-11

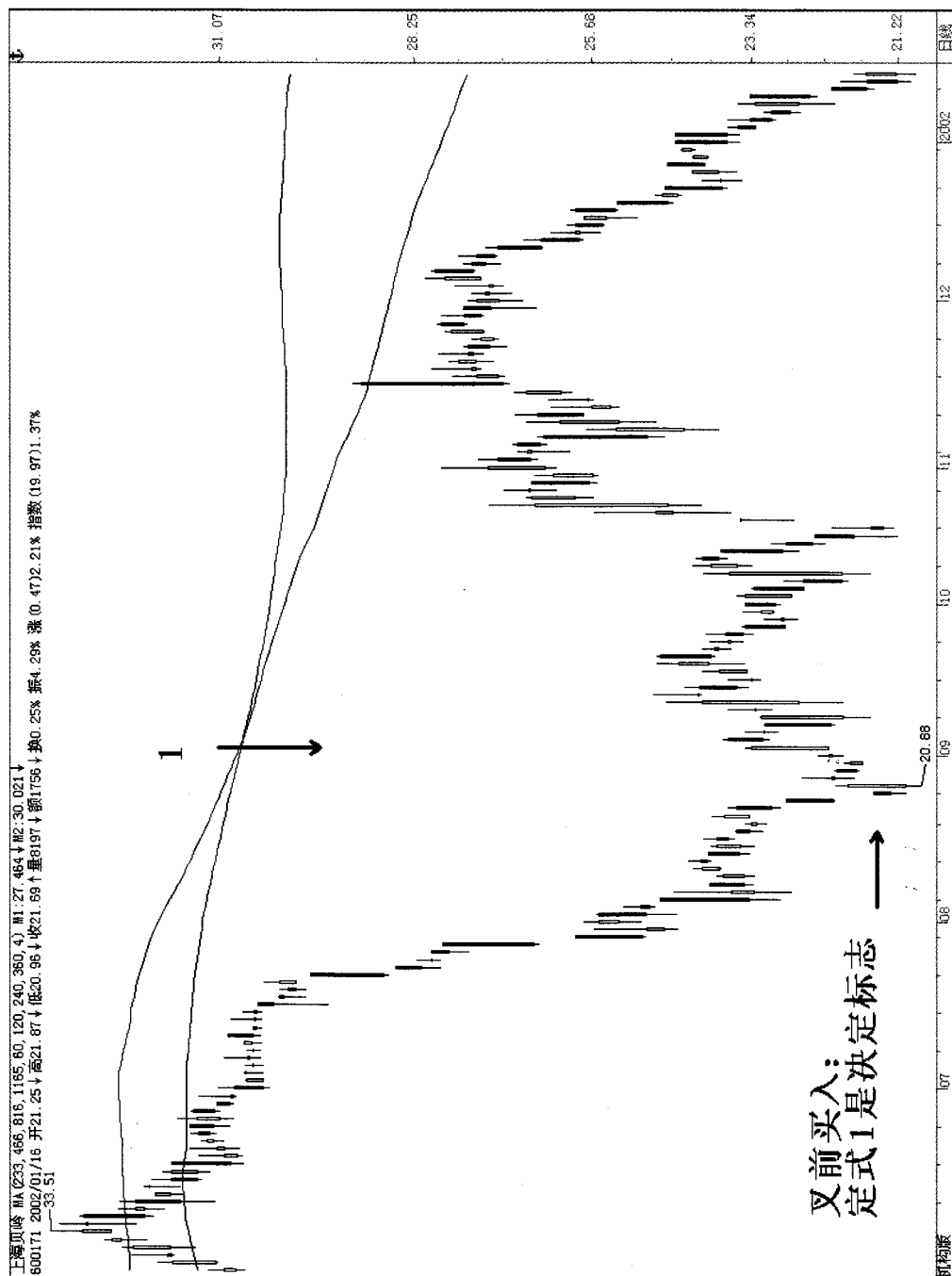

图 5-12

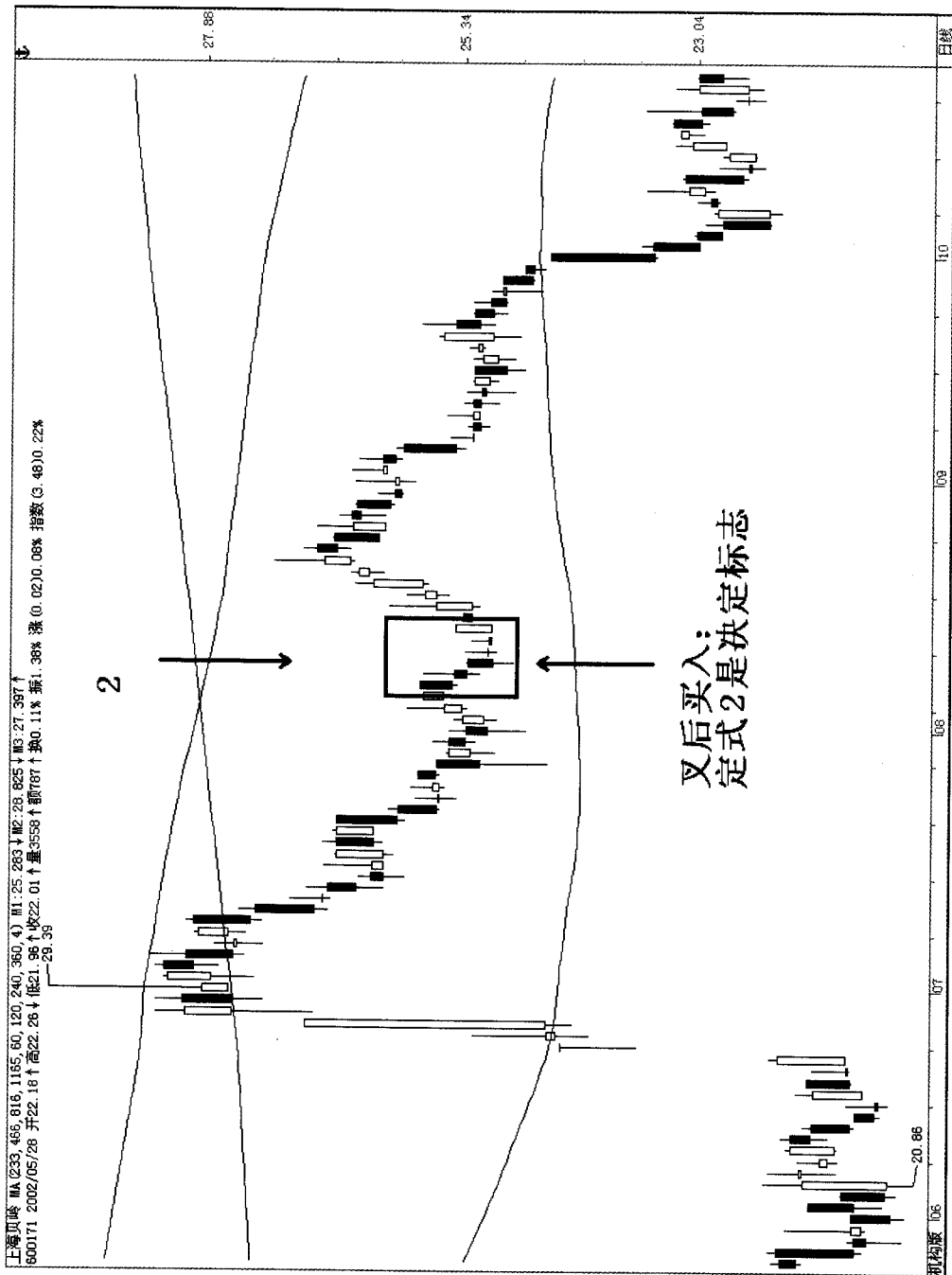

图 5-13



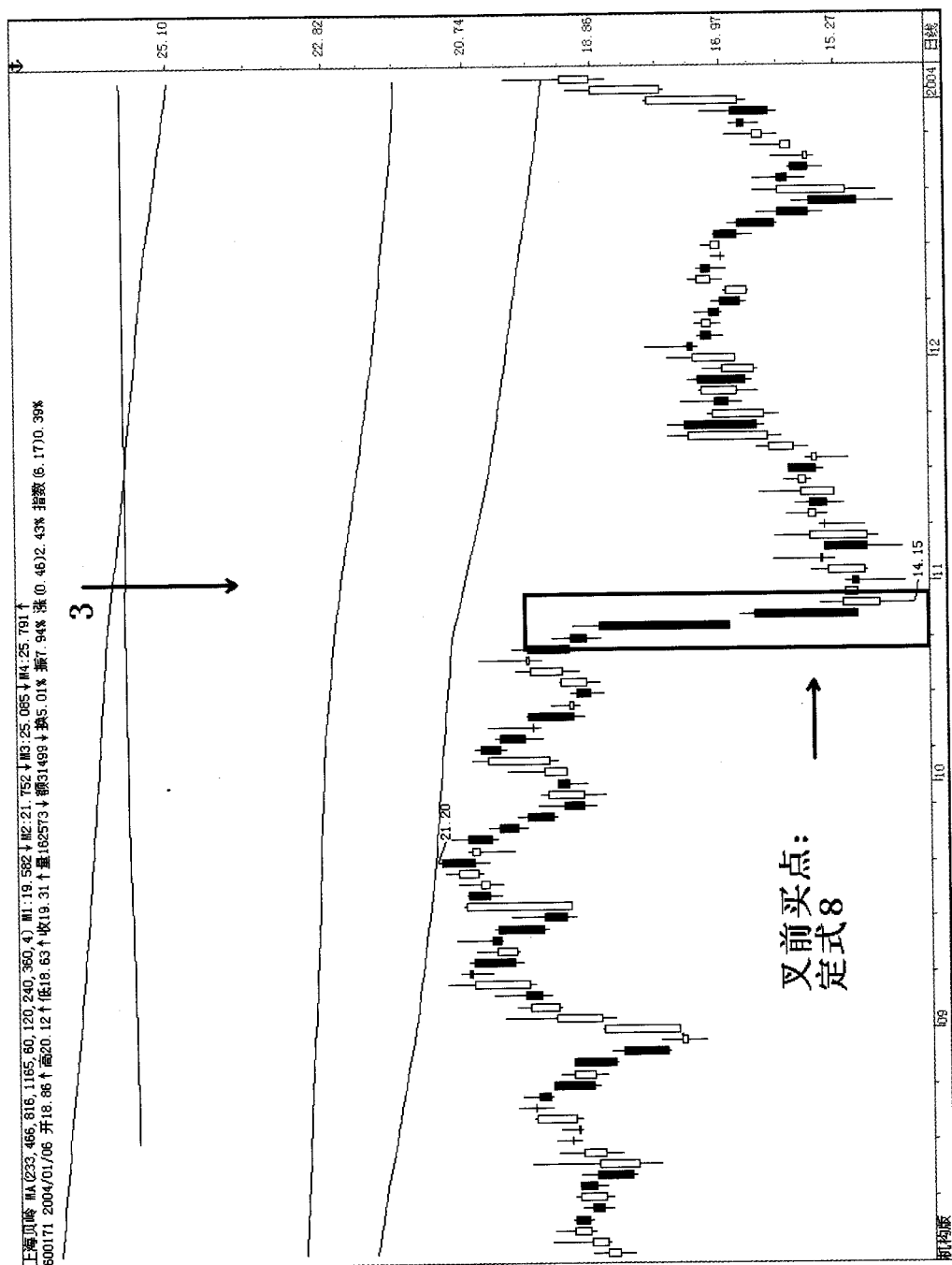

图 5-15

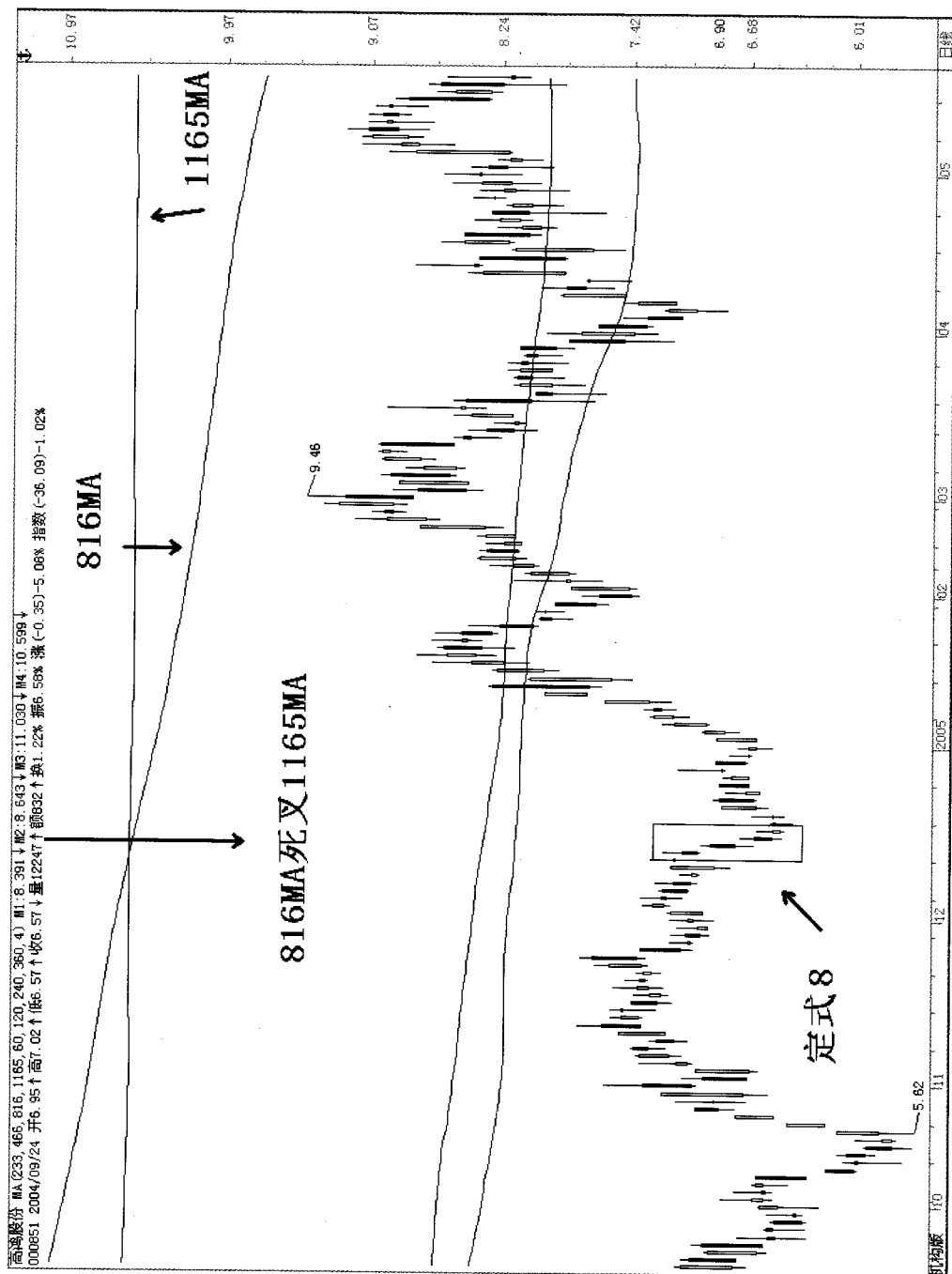
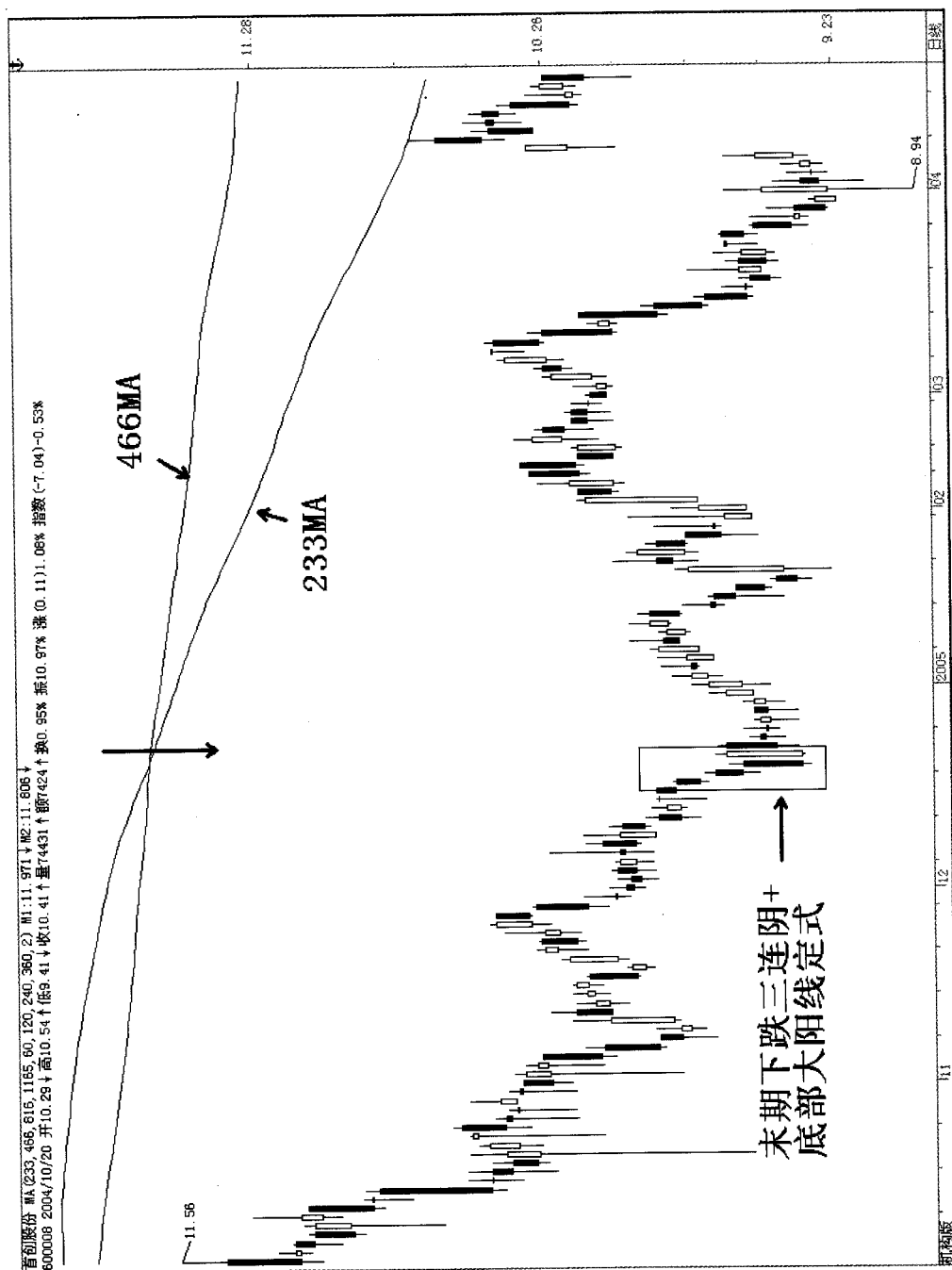
## ◇ 第6讲 ◇

# 350 系 统

本节课给出 350 大均线系统。此系统是专为次新股所设计的。其 MA 的数值分别为 89、117、233、350。也就是 0.382 年 MA、0.5 年 MA、1 年 MA、1.5 年 MA。某只股票是牛还是熊，走过 0.375 年的 2 倍就见分晓！这个结论是对沪深股市所有次新股票走势统计的结果。如果某只股票先牛后熊，当第一个死叉点出现时，如果出现成交量的配合和明确见底的 K 线语言，就是一个明确的底部。一般说来，第一个死叉点的出现至少需要 9 个月以上。

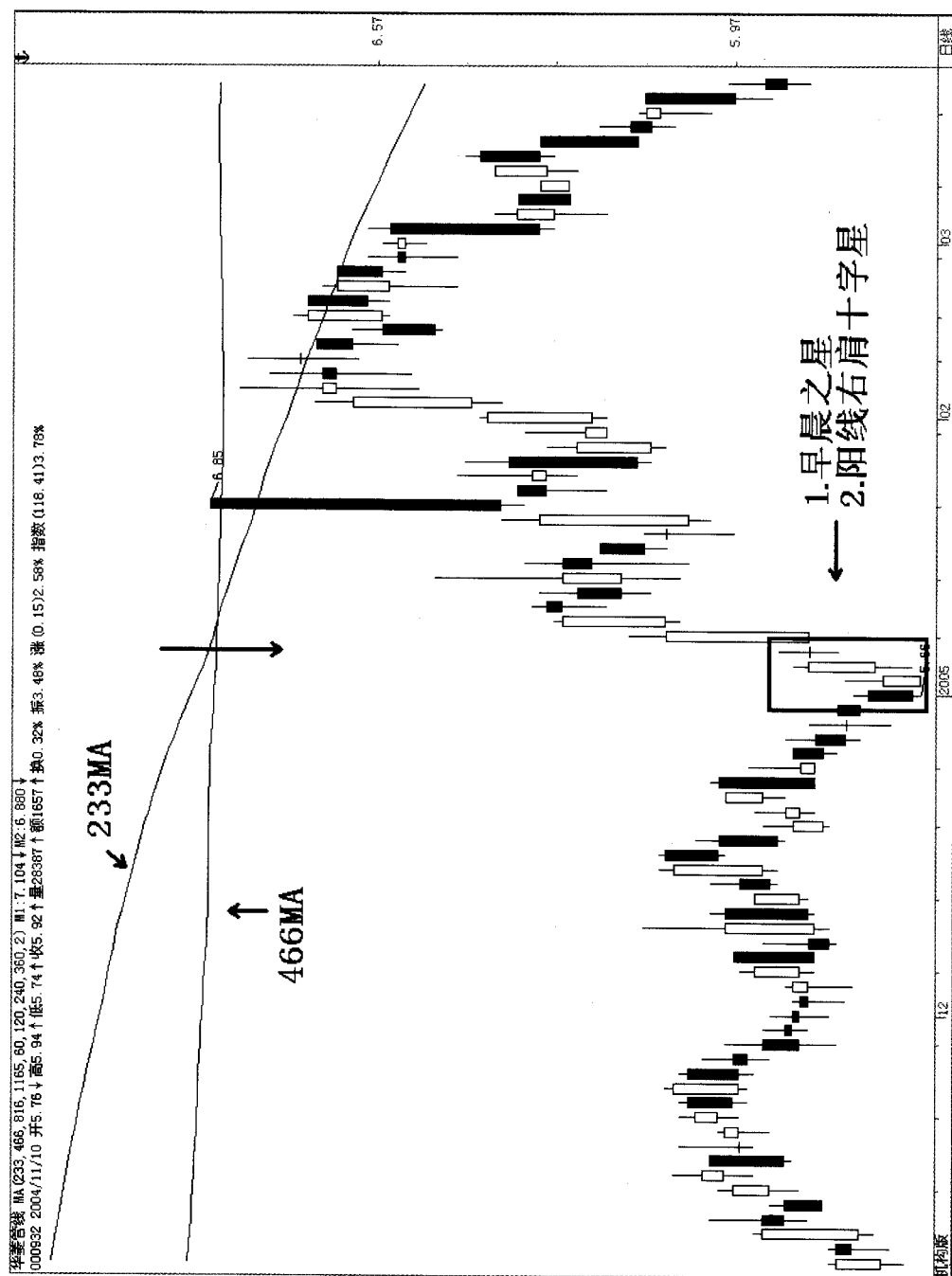
### ✎ 实战技巧 6.1：600432 吉恩镍业

上市以来，出现 5 个死叉点（图 6-1）。第一个死叉点是 2004 年 6 月 14 日 0.375 年均线与 0.5 年均线死叉，但没有出现明确见底的 K 线语言，不能买入。6 月 15 日出现明确见底的 K 线语言：“底部穿头破脚，买入机会来了，随后跳空高开，张开大口吃饱。”此处买入短线可获利 20%（图 6-2）。第二个死叉点是 2004 年 9 月 13 日 0.5 年均线与 1 年均线死叉，但没有出现明确见底的 K 线语言，第二天出现火炬之星，此处买入短线可获利 43%（图 6-3）。两次买入可获利 63%。第三个死叉点是 2004 年 11 月 9 日，0.375 年均线与 0.5 年均线死叉，这个死叉点是一个卖出点，遵守“卖出唯一性法则”（图 6-4）。第四个死叉点，时间是 2005 年 1 月 17 日（图 6-5）。第五个死叉点是 7 月 19 日（图 6-6）。



### 实战技巧 6.2: 002088 鲁阳股份

---

2008 年 6 月 30 日发生死叉, 7 月 3 日出现早晨之星给出实战买点 (图 6-7)。

### 实战技巧 6.3: 600004 白云机场

---

2003 年 4 月末上市, 2004 年 6 月 18 日和 9 月 13 日出现两次死叉 (图 6-8)。现在分析 6 月 18 日死叉情况: 0.375 年线与 0.5 年线发生死叉, 出现“底部螺旋桨, 等待风吹响, 风是成交量, 高空把你奖”的 K 线语言, 这个底是跑不了了。两天后的中阳线超过螺旋桨的最高价是九生一死的买入点。短线可获利 18% (图 6-9)。9 月 13 日, 0.5 年线与 1 年线死叉, 又出现底部螺旋桨, 再次给出底部买入信号, MACD 出现“缩尾”型底背离。第二天的“超前高”的买入, 又是一个九生一死的买入点。短线可获利 20%, 两次获利 38% (图 6-10)!



图 6-1



图 6-2

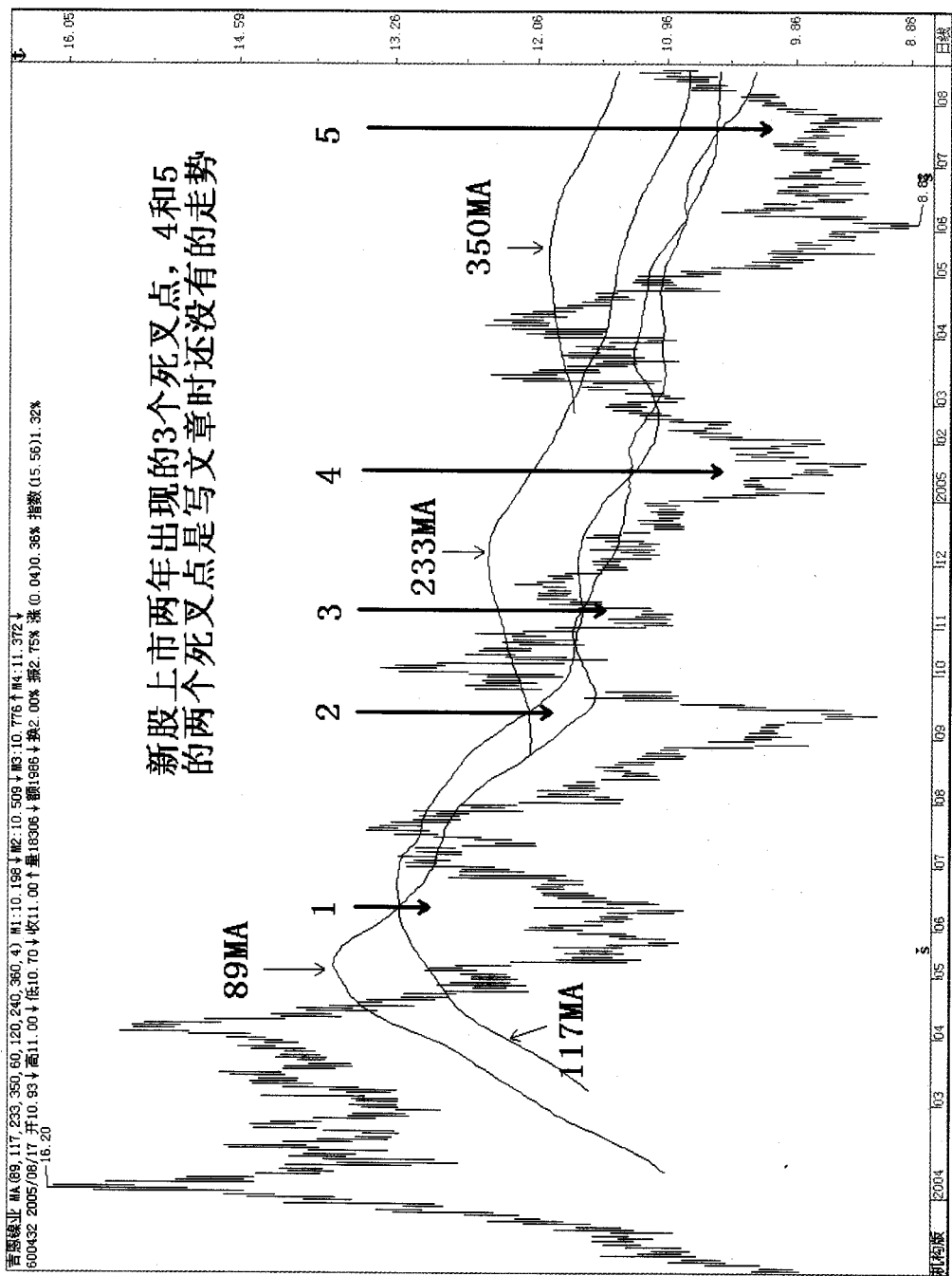

图 6-3

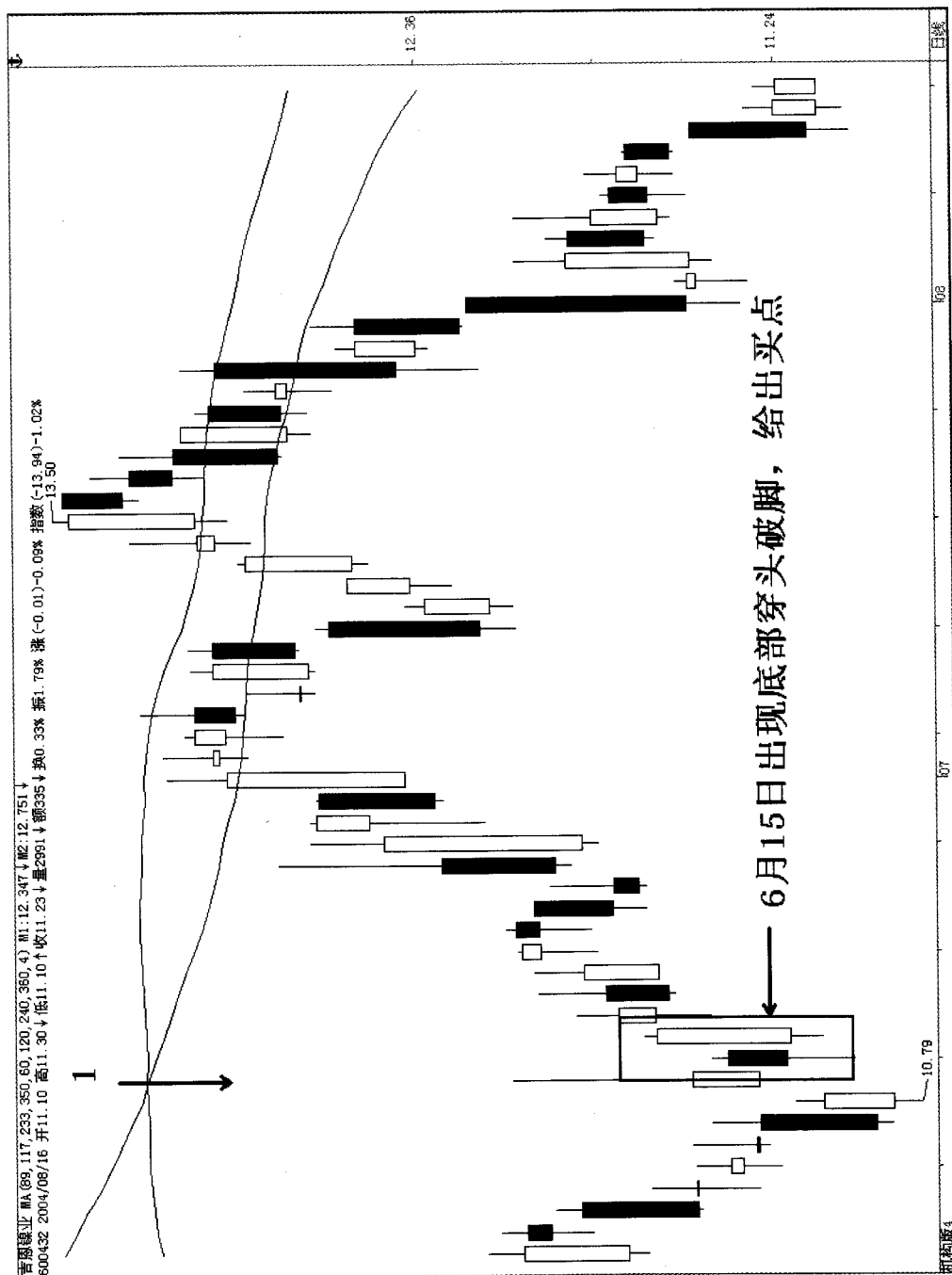

图 6-4

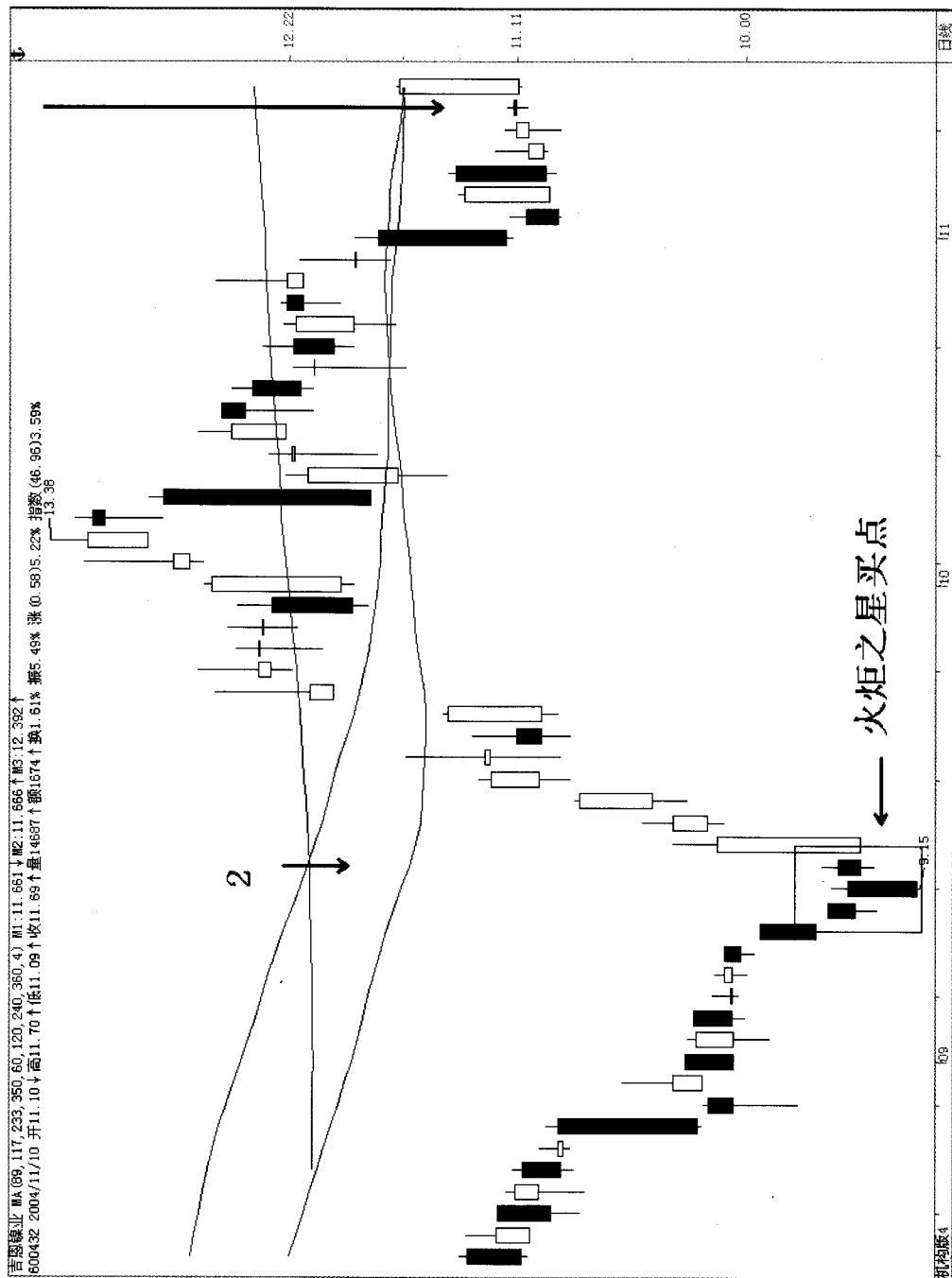

图 6-5

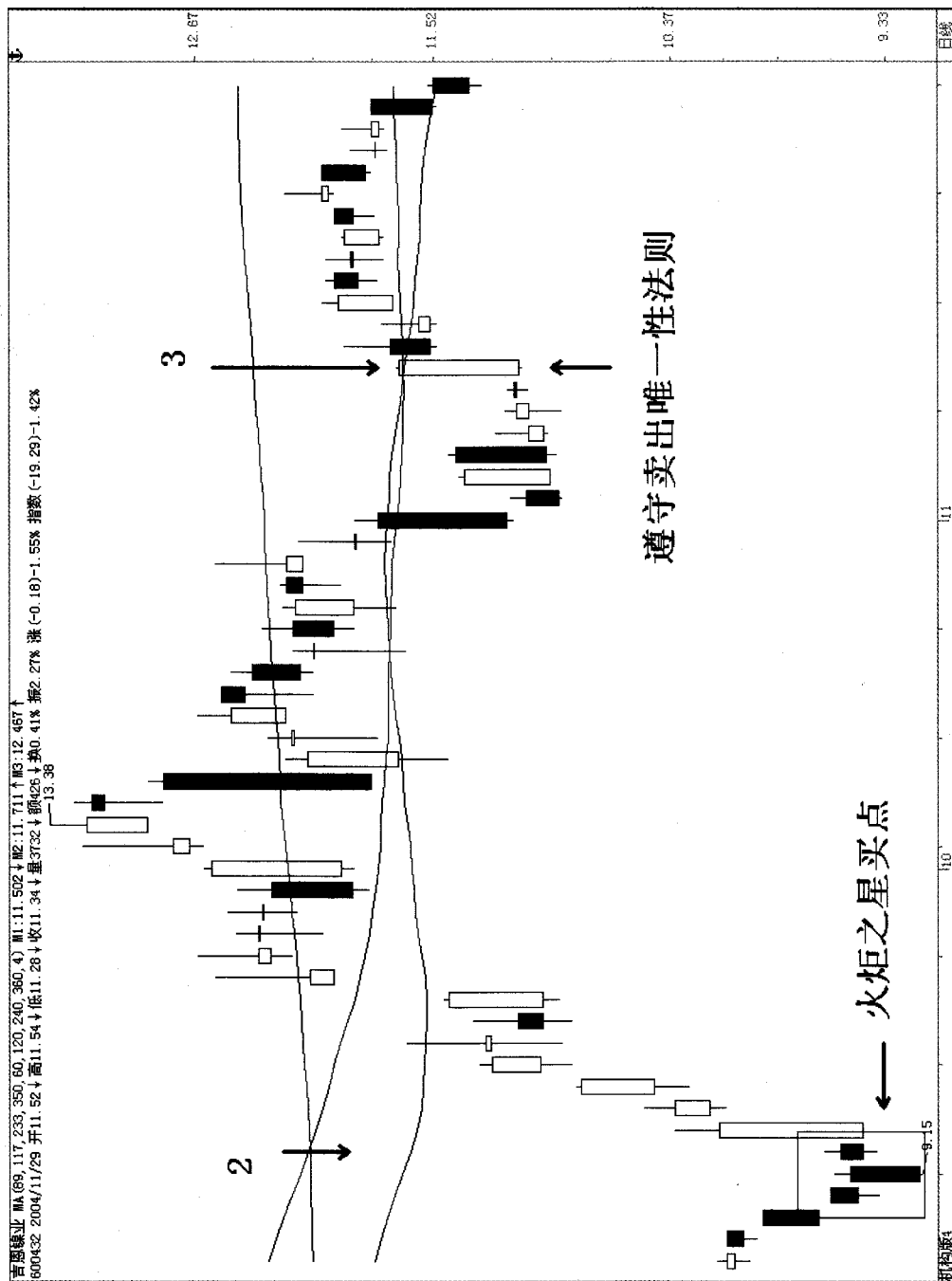

图 6-6

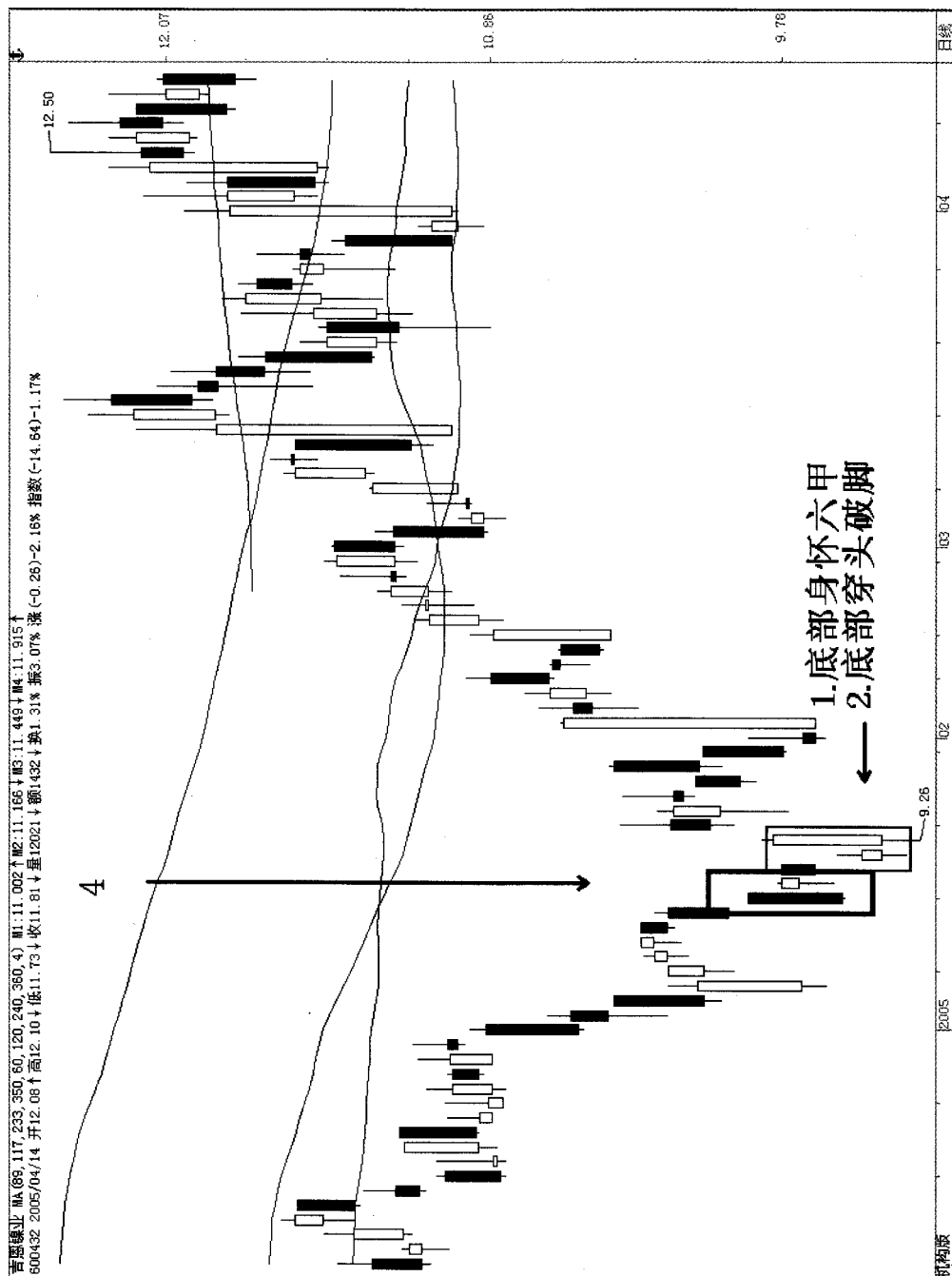

图 6-7



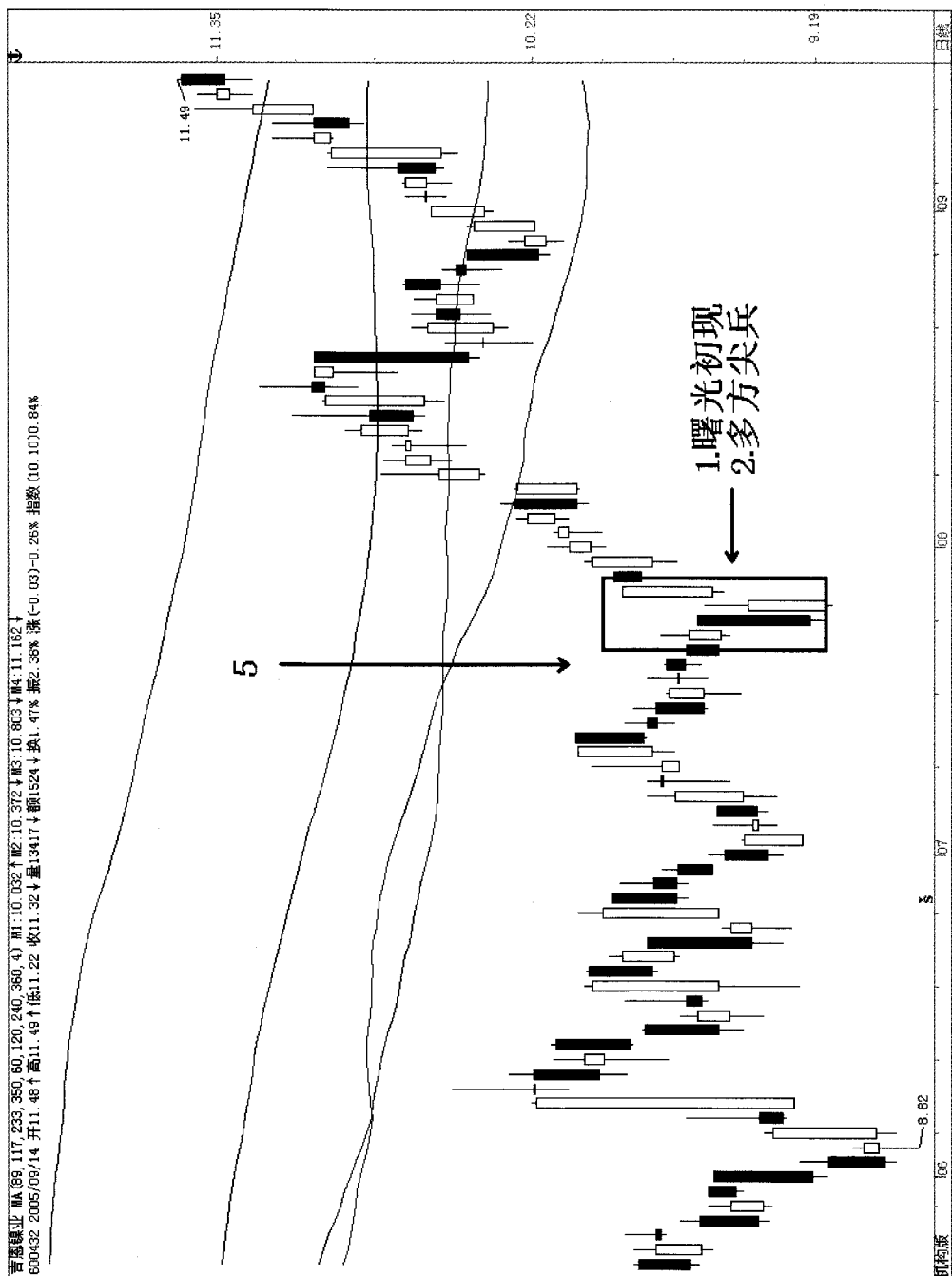

图 6-8

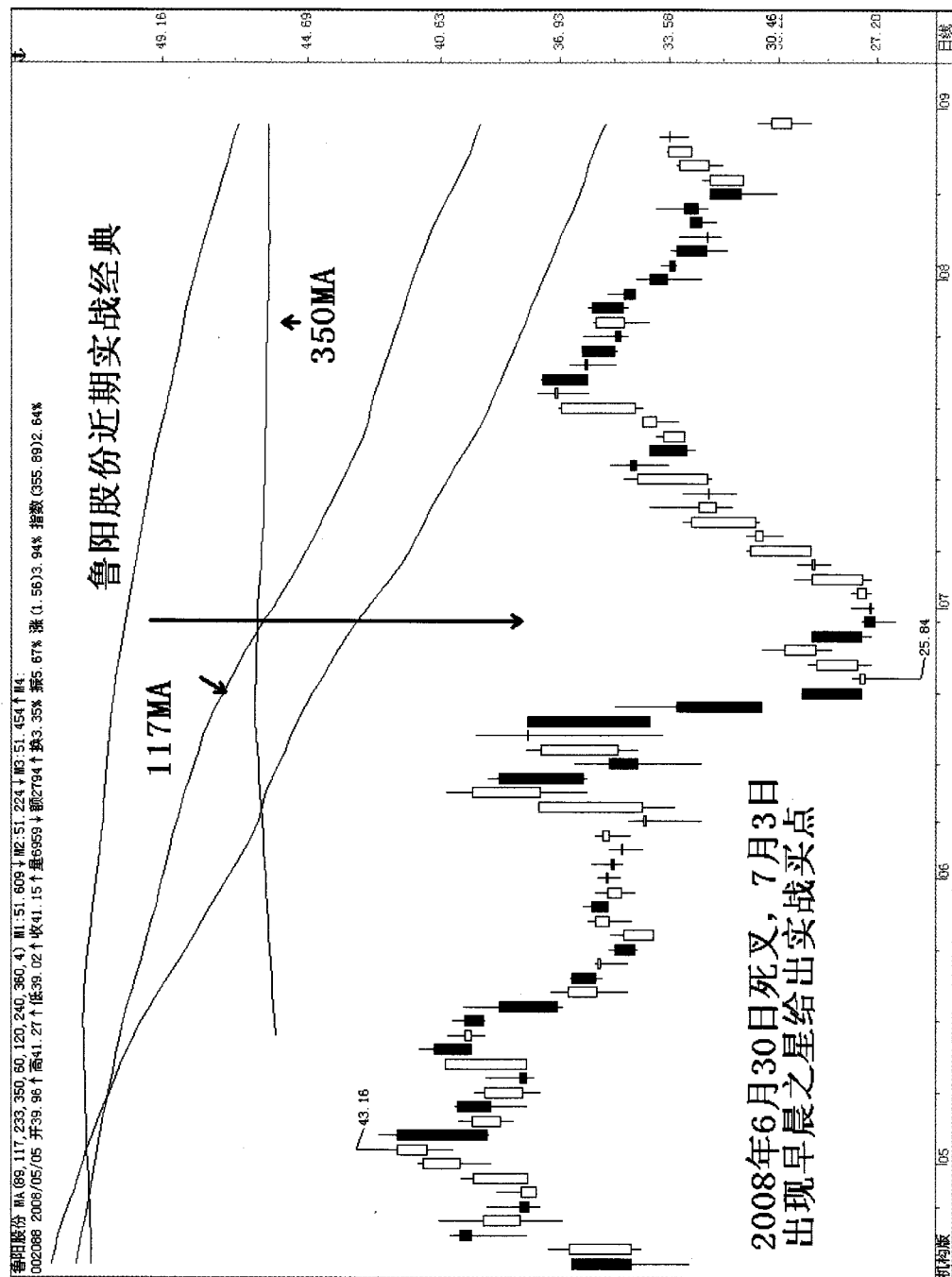

图 6-9

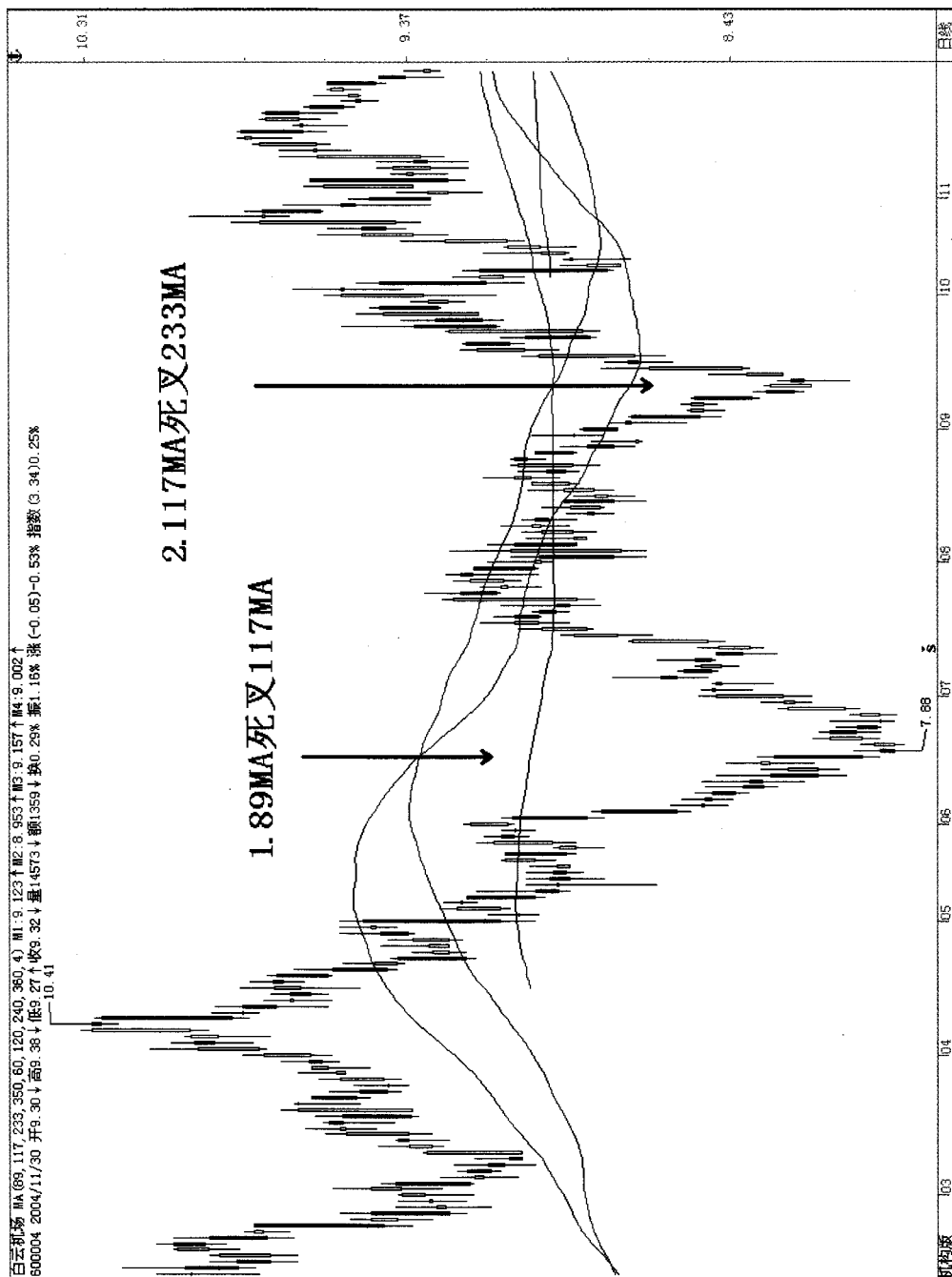

## ◇ 第 7 讲 ◇

# B1 点的确定

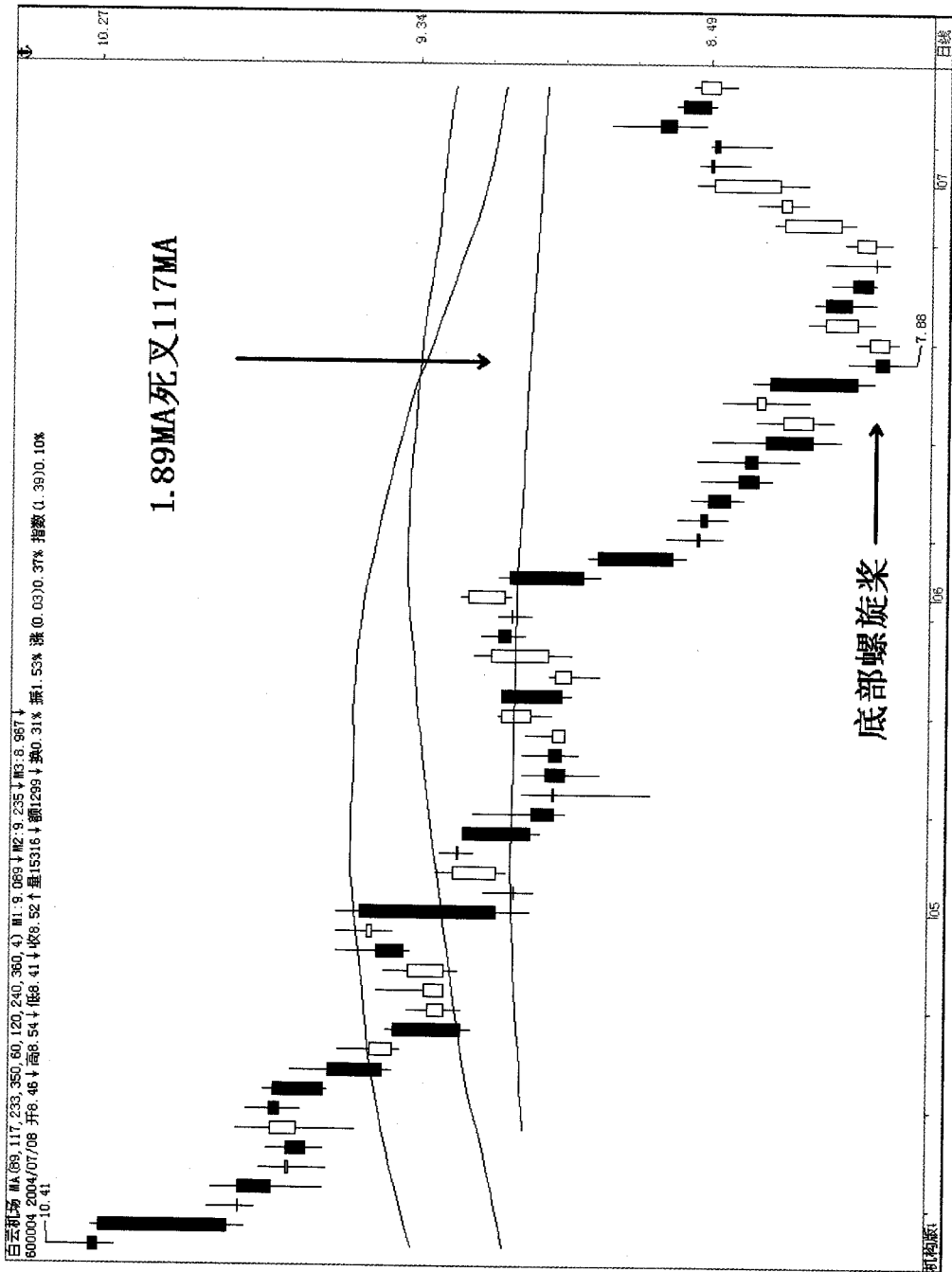
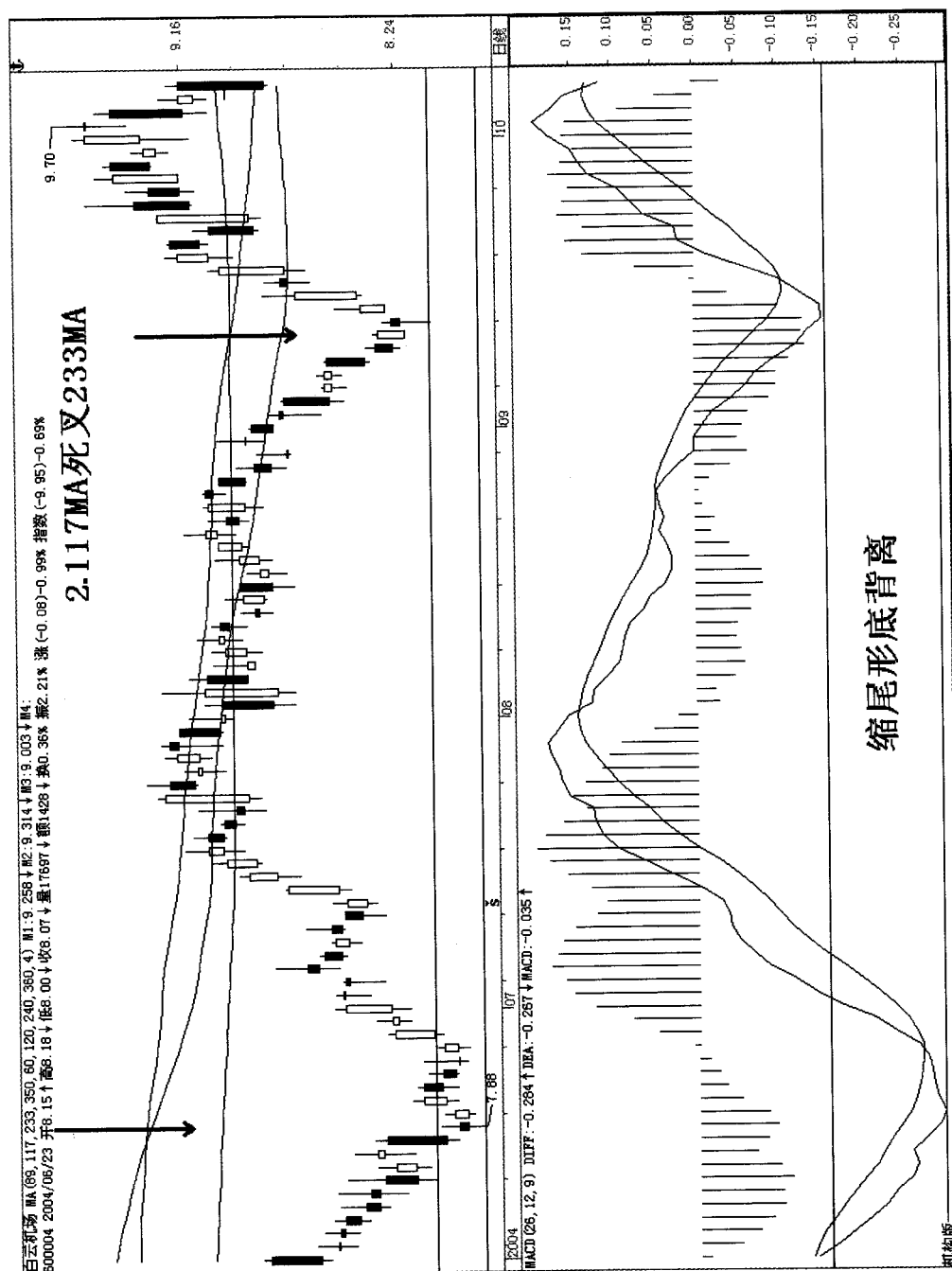
本节课讨论股价或指数形成格兰威尔均线买入法则一的必要条件。由波浪理论可知，格兰威尔均线买入法则一，是确定一浪底的买入方法。首先要确立均线系统，由两条均线组成。第一根为 117MA，第二根为 350MA。当一轮行情结束时，股价或指数从大顶开始下跌，从时间周期上考查，如完成另一个底部，所需时间至少在 1 年以上，或者是 1.5 年左右。这完全符合江恩的时间周期循环。在这个下跌周期中，117MA 首先要下穿 350MA，股价在 117MA 下方运行，偶尔股价接近 117MA，或上穿 117MA 均是股价反弹的高点，个别情况反弹高点到 350MA。当下行时间在 1 年或 1.5 年左右时，如发生以下情况，就可以确定阶段性大底就在眼前。

(1) 350MA 开始走平，117MA 逐渐靠近 350MA，此时如有明确的连续见底的 K 线语言出现，成交量开始放大，格兰威尔买入法则一的买点出现。

### ✎ 实战技巧 7.1：000001 深发展

1993 年 3 月 1 日创出历史天价 62 元后，开始下跌。1993 年 8 月 12 日 117MA 死叉于 350MA（图 7-1），到 1996 年 4 月初，117MA 逐渐向上接近 350MA，并且 350MA 已走平，时间运行 2 年 7 个月。4 月 4 日明确地突破上升收敛三角形上边线，买入点出现（图 7-2）。股价从 7.98 元一直涨到 49 元。

## 实战技巧 7.2: 600838 上海九百

1995 年 5 月做头, 12 月 14 日 117MA 下穿 350MA, 到 1997 年 2 月 26 日, 350MA 开始走平, 并且 117MA 向 350MA 靠拢 (图 7-3)。此时 K 线走出早晨十字星、底部身怀六甲、底部穿头破脚等连续见底的共振合力买入点, 5MA 上穿 10MA, 股价从 6.44 元一直涨到 17.70 元。该股从做头到底部买入, 调整时间正好 1.5 年。

确定一浪底的第一种情况为什么必须要用 117MA 和 350MA? 再做重点说明。股价见顶回落初期 117MA 和 350MA 仍然上行, 117MA 一旦向下, 股价已有很大跌幅, 理论上需要半年时间, 经实战统计大约在 3 到 12 个月 (不含除权), 此时 350MA 还没有向下拐头, 当 117MA 下穿 350MA 时, 有 70% 的 350MA 向下拐头, 还有 30% 的 350MA 没有向下拐头, 后一种情况的出现是由于股价急速下跌所造成的。当 117MA 一旦上穿 350MA, 此时股价已有一段涨幅, 所以只有 117MA 勾头向上接近 350MA, 350MA 走平, 此时一定要有明确的见底的 K 线语言才是真正的买入点。从死叉到金叉理论上需要 1.5 年。经实战统计大约在 10 个月到 36 个月。从做头部到底部买入调整时间就在 1 到 4 年的时间内。

我们知道大顶到大底大多数股票需要 1 到 4 年时间, 在下跌过程中, 一般说来, 117MA、350MA 始终处于空头排列, 如接近大底, 350MA 处于走平态势, 此时 117MA 接近 350MA 可出现第一种情况的买点。但是当 350MA 没有走平, 而 117MA 却快速勾头向上接近 350MA, 这会出现什么样的情况呢?

(2) 350MA 仍然下行, 117MA 上穿 350MA 后不久又下穿 350MA, 而此时的下穿点附近, 有明确见底的 K 线语言, 是买入的绝好时机。

## 实战技巧 7.3: 1A0001 上证指数

1993 年 2 月 16 日创出 1558 点新高点后开始下跌, 10 月 14 日, 117MA

下穿 350MA。1995 年 8 月 4 日 117MA 金叉 350MA，此时 350MA 仍然下行。1996 年 1 月 25 日 117MA 死叉 350MA，对应的指数为大底。而此底恰是在 1996 年 1 月 19 日 512 点的附近（图 7-4）。1 月 25 日死叉，当天 K 线为底部倒锤头，稳健的投资者可在 2 月 16 日走出的多方尖兵处（详见笔者专著《超越短线技术》）进入市场。

笔者在诸多案例中，都把“明确的见底的 K 线语言”放在绝对重要地位，可见这是看盘的要领。说到这里，也许有的读者要问 350MA 没有走平，117MA 怎么会向 350MA 靠拢甚至上穿 117MA 呢？我们知道，如果股价在头部下跌是一个缓跌的过程，筑底是一个潜伏底、底部三角形、圆弧底，就要出现 350MA 走平，117MA 与 350MA 接近或金叉。但是如果股价在头部下跌是一个急跌的过程，一旦乖离过大，就可能出现急速反弹，使得 117MA 可能出现勾头向上，但 350MA 却来不及走平。一般说来，如果这种快速反弹出现两次以上，就可能出现确定大底的第二种情况。此时 117MA 就要金叉 350MA，而 350MA 却来不及走平，这就注定二者还有一个死叉的过程，实际上也是一个修复 350MA 斜率的过程，同时底部的买入机会就要出现。需要说明的是，在这个多次急速反弹的走势中，筑底就不是潜伏底、底部三角形、圆弧底，而是双底、头肩底、多重底、V 形反转等。

#### ❏ 实战技巧 7.4：600399 抚顺特钢

2001 年 6 月做头一直跌到 2004 年 8 月，共计 38 个月。在这个下跌过程中有三次急速反弹，形成大模样三重底。尽管 117MA 金叉 350MA，但 350MA 并没有走平，只能等待死叉的来临。2004 年 7 月 9 日二者发生死叉，预示底部为时不远。当头肩底完成后（图 7-5），2004 年 9 月 16 日，一根带量的涨停大阳线冲过头肩底的颈线位，买入信号出现，股价从 3.75 元一气呵成到 9 元。

## 实战技巧 7.5: 600609 \*ST 金杯汽车

日线图: 2001 年 4 月 2 日创下 8.50 元高点后一路下跌。10 月 16 日 117MA 下穿 350MA。2002 年 10 月 22 日 117MA 上穿 350MA, 此时 350MA 并没有走平, 等待着 117MA 重新死叉。2003 年 1 月 21 日, 果然 117MA 下穿 350MA (图 7-6), 此时 K 线组合为千载难逢的上升旗形。1 月 27 日, 当股价上穿旗形上边线时应全仓买入。股价从 5.75 元一直涨到 5 月 26 日的 9.58 元。

周线图: 在周线图上的均线分别是 25MA 和 74MA。图 7-6 中的各点位置在周线中完全对应 (图 7-7), K 线语言双底呼应。

由此得出以下几点注意事项:

- (1) 周期不同参数需要变换;
- (2) 周期不同对应的 K 线语言不同;
- (3) 周线图具有滞后性, 需对照研判。



图 7-1





图 7-2

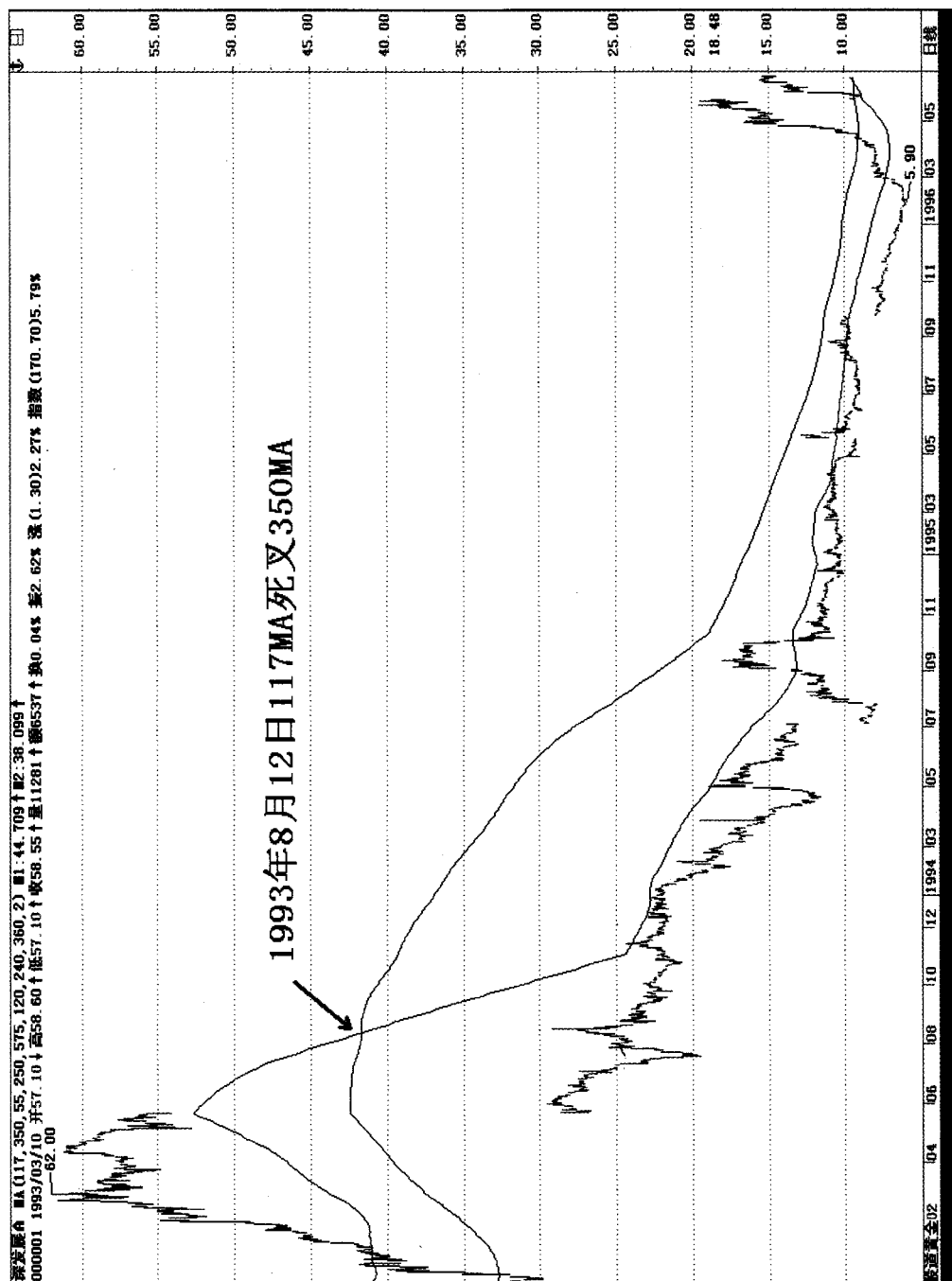

图 7-3

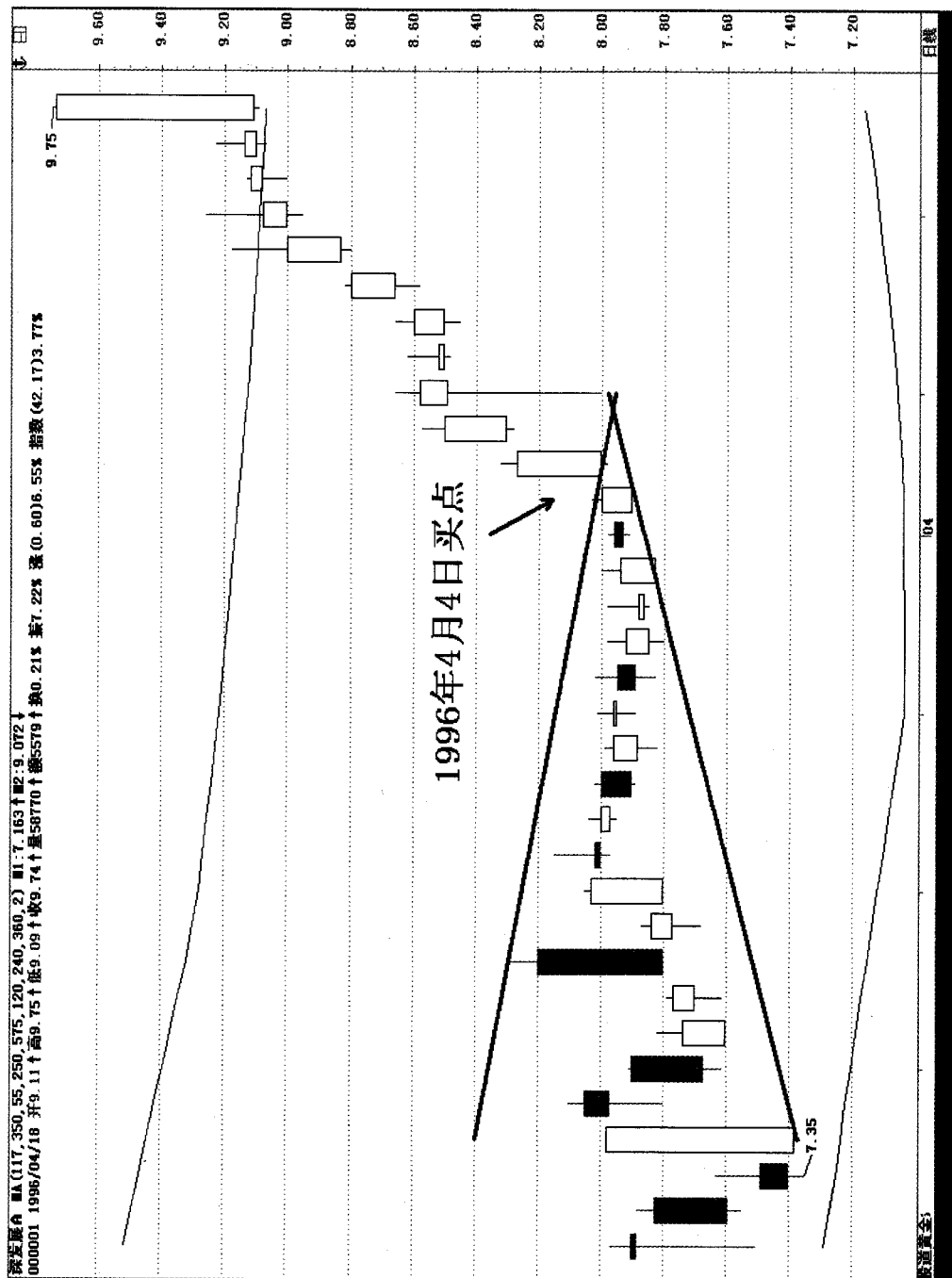

82 ◆ 第7讲 B1点的确定

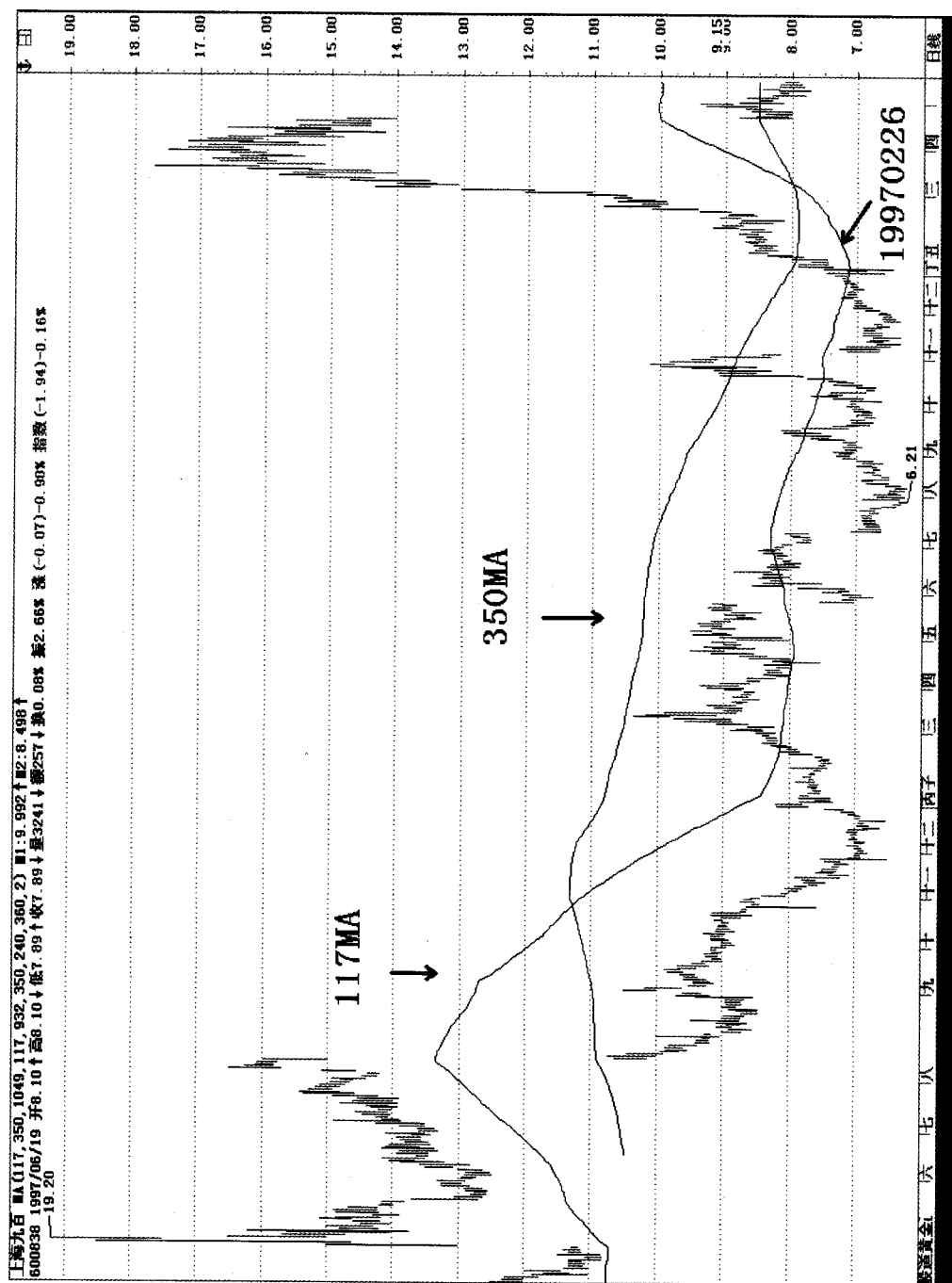
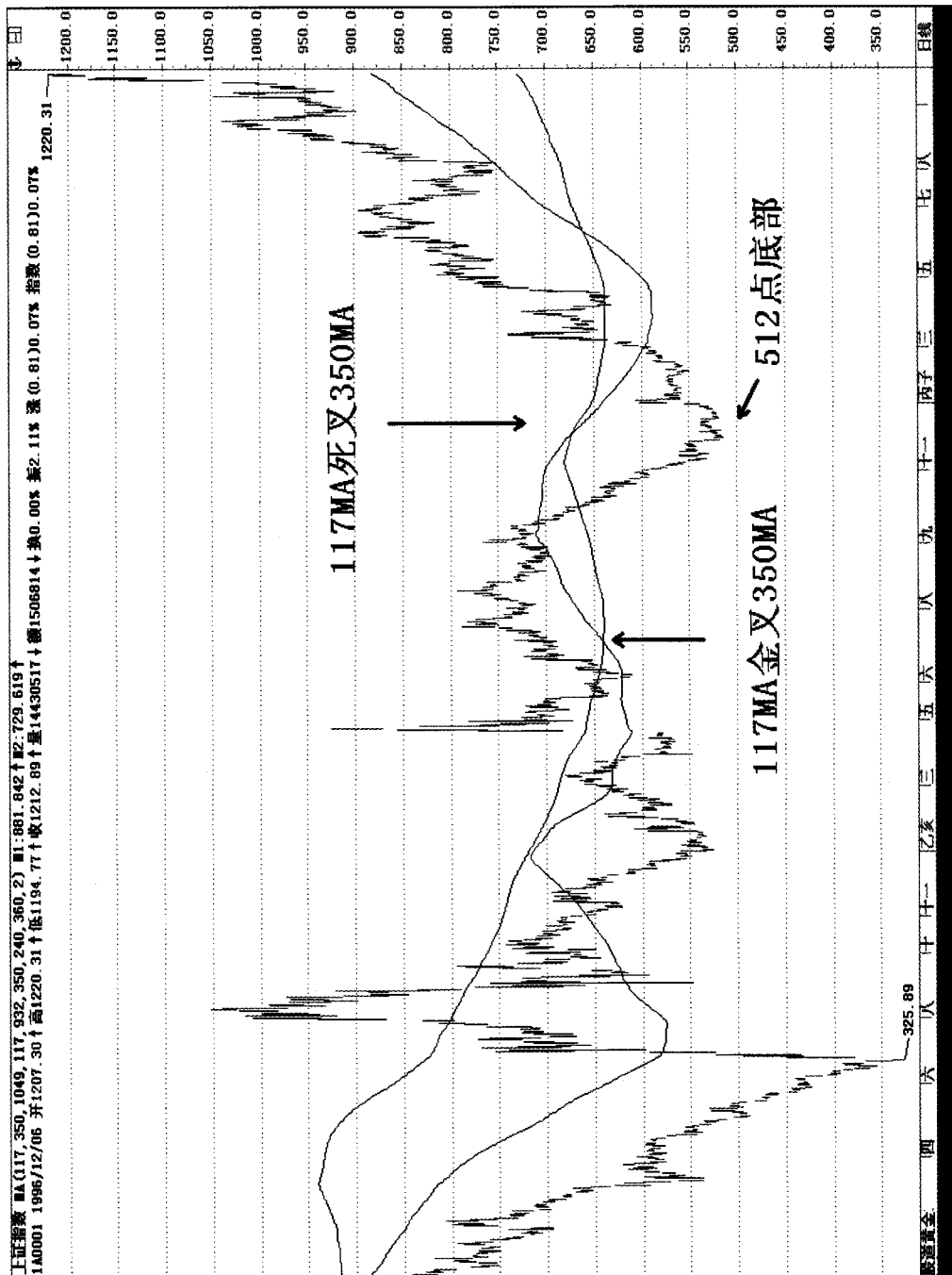

图 7-5



日燒

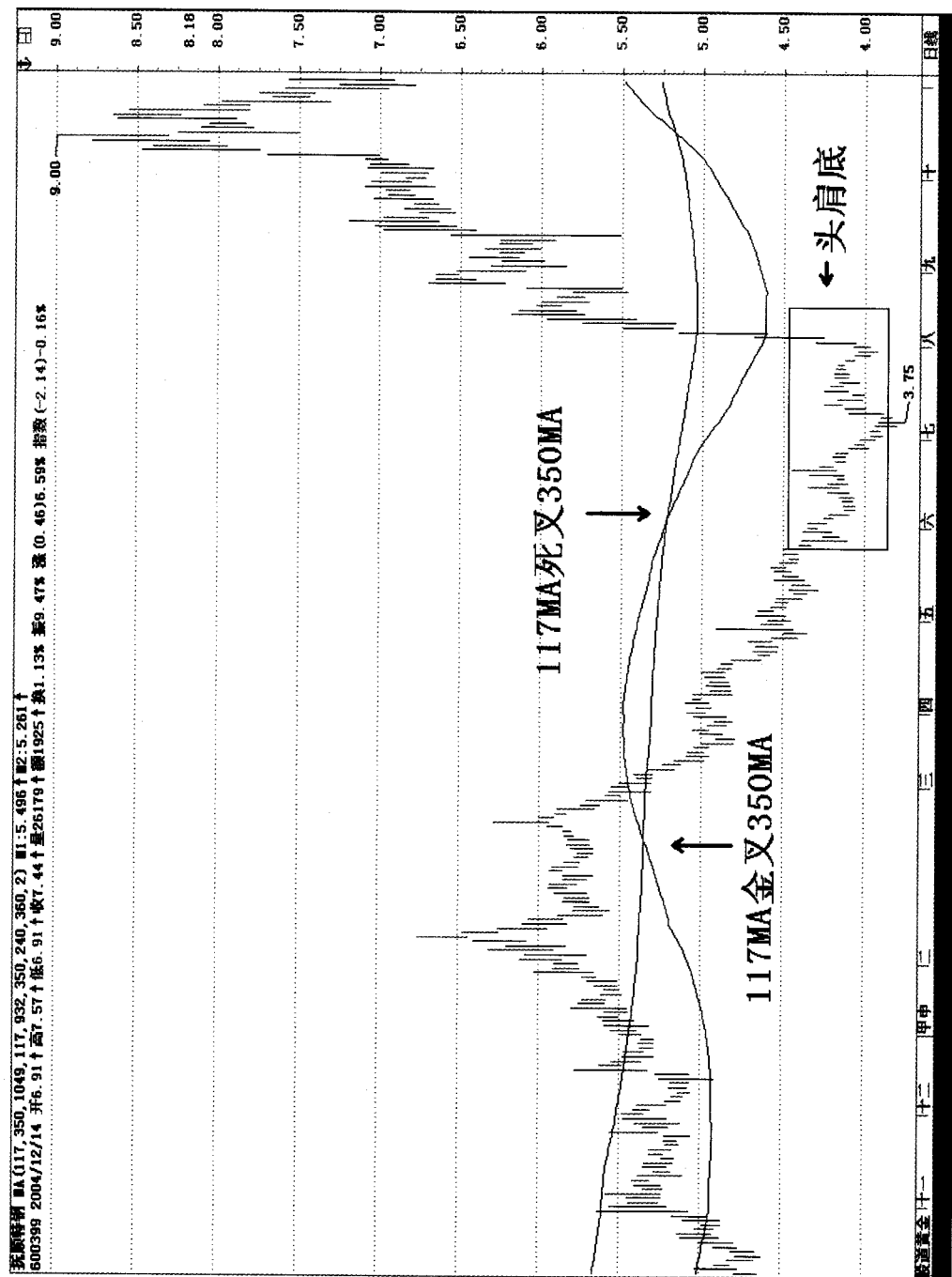

## 2 浪或 4 浪低点确定方法

本节课讨论 2 浪或 4 浪低点确定的方法。从波浪理论可知在上升 5 浪中，2 浪回调的低点和 4 浪回调的低点，是投资者介入的极佳时机，那么如何从大均线系统中来捕捉 2 浪或 4 浪的低点呢？

首先我们规定无论在 1 浪上升还 3 浪上升过程中，89MA 以上的大均线系统均呈多头排列（不符合此规定的股票，不在此方法之内）。当 2 浪或 4 浪回调时，我们看到 89MA 一定下穿 350MA（1.5 年均线）。以下两种情况是判断 2 浪或 4 浪底部的方法：

（1）当 89MA 死叉于 350MA 后，不久又死叉于 583MA，当出现明确见底的 K 线语言，同时 K 线受到 816MA（3.5 年均线）的强支撑，就是 2 浪或 4 浪的底部。

### ✎ 实战技巧 8.1：000021 长城开发（当时叫深科技）

1997 年 5 月完成 3 浪上升后，开始 4 浪回调，89MA 以上均线均为多头排列。股价在回调过程中，89MA 开始向 350MA 靠近，9 月 3 日 89MA 死叉于 350MA，表明股价调整离底部不远，4 月 15 日 89MA 再次死叉于 583MA（2.5 年均线），表明股价大调整接近尾声（图 8-1）。此时需要寻找明确的见底的 K 线语言，1999 年 5 月 19 日一根大阳线完成早晨双星 K 线语言，并且受到 816MA（3.5 年均线）的支撑（图 8-2），此点位为股价明确的 4 浪底部。随后我们看到深科技 5 浪的最后疯狂！

## 实战技巧 8.2：上证指数

1996年1月19日见512点后开始第三浪的上升，至2001年6月14日见2245点结束，运作时间6.5年。从次级浪来看，1997年5月12日见1510点1浪结束，在上涨过程中89MA是1浪的保护神。一般说来，1浪上升往往受到89MA支撑，上面给出的深科技的实例也不例外。1998年11月20日89MA下穿350MA，1999年3月10日89MA再次下穿583MA，2浪底为时不远。1999年5月19日，49点的大阳线出现明确见底的K线语言：末期下跌三连阴+底部螺旋桨定式8、早晨双星。这两种明确见底的K线语言恰巧受到816MA的支撑！1047点的2浪底部确立（图8-3）。从时间周期来看2浪调整用了两年时间。1047点是上海大盘的神经中枢，对于上证指数的全面分析，此点举足轻重。3浪的涨升又是由5个子浪组成的，3浪1的高点1999年6月30日的1756点恰巧是89MA金叉583MA给出的，对应的明确见顶的K线语言是顶部穿头破脚。3浪2的低点1341点是受到350MA支撑的。一般说来，次级2、4浪的低点往往受到350MA的支撑。2000年8月22日高点2114点出现完成3浪3。后面的分析无关紧要，不再赘述。

如果不懂得波浪理论怎么来划分2浪和4浪呢？我这里明确告诉朋友们，不懂得波浪理论没关系，在K线图上，只要看到一波上升浪中的小均线系统为多头排列，而89MA首次死叉583MA时，当股价受到816MA支撑后，出现明确的见底的K线语言，就可以确定股价回调的底部。

## 实战技巧 8.3：000025 特力A

1998年9月28日，89MA首次死叉于350MA，1999年1月29日再次死叉于583MA（2.5年均线），当股价受到816MA支撑后（图8-4），出现底部身怀六甲及早晨之星明确见底的K线语言时，回调的底部就能非常准确地确定（图8-5）！股价从6.85元涨到16元。



## 实战技巧 8.4: 000024 招商地产 A

1997 年 10 月 7 日, 89MA 死叉于 350MA, 12 月 9 日 89MA 又死叉于 583MA。1998 年 1 月 13 日出现带有长下影线的底部垂头线, 14 日出现早晨之星, 同时股价受到 816MA 支撑, 阶段性底部准确确定 (图 8-6)。需要说明的是, 当招商局做出三头后 (图 8-7), 89MA 于 1999 年 1 月再次先死叉于 583MA, 后死叉于 350MA, 尽管死叉的顺序不同, 但是当股价受到 1049MA (4.5 年均线) 支撑后, 出现早晨双星的 K 线组合 (图 8-8、图 8-9), 同时成交量重新温和放大, 给投资者带来又一次买入的机会。

上面给出了 89MA 死叉于 350MA 后, 不久又死叉于 583MA, 当出现明确见底的 K 线语言, 同时 K 线受到 816MA (3.5 年均线) 的强支撑, 就是 2 浪或 4 浪的底部。那么有没有 89MA 死叉于 350MA 后, K 线没有受到 816MA (3.5 年均线) 的支撑呢? 回答是肯定的。对于这种情况如何确定 2 浪或 4 浪的底部呢? 一般说来, K 线会受到 1049MA、1282MA、1515MA、1748 MA 中的某一根均线支撑, 而 1981 MA 是强支撑。

## 实战技巧 8.5: 000022 深赤湾 A

2001 年 7 月 23 日完成 3 浪 1 后, 开始 3 浪 2 回调, 2002 年 1 月 10 日 89MA 死叉于 350MA, 股价加速赶底, 趋势线开始变线, 阴线实体开始变大, 816MA、1049MA、1282MA、1515MA、1748MA 相继失守。1 月 23 日股价恰巧在 1981MA 处受到支撑, 并且出现曙光初现。1 月 29 日再次出现曙光初现, 构成双底呼应 (图 8-10、图 8-11), 一般说来, 双底呼应受到某根大均线的支撑, 至少有一个不错的涨幅。如果用月线图来表示, 相对应的为: 0.382 年线、1.5 年线、3.5 年线和 8.5 年线。图 8-12 给出的就是当 0.382 年线下穿 1.5 年线, 3 浪 2 受到 8.5 年线支撑的位置。

(2) 当 89MA 死叉于 350MA 后, 89MA 开始走平, 没有再次死叉于 583MA, 当股价重新返到 89MA 之上, 成交量温和放大时确定底部买点。激进者可在 89MA 走平后买入, 尽管股价没有返到 89MA 之上, 但是如果有明

确的见底 K 线语言，并受到相应均线的支撑。买入则会九生一死。

### ✎ 实战技巧 8.6: 600604 二纺机（现 ST 二纺）

1997 年 4 月 16 日走出双峰呼应后，开始下跌。在下跌的过程中，89MA 由上行改为下行。1998 年 2 月 17 日 89MA 死叉于 350MA（图 8-13）。3 月 26 日 89MA 开始走平，并且出现“两红夹一黑，多方送春归，再有保护神，买入本不亏”的 K 线语言（图 8-14），此点买入九生一死！1998 年 6 月 8 日创出 9.79 元新高之后，股价再次开始大幅回调。1999 年 2 月 9 日 89MA 死叉于 350MA，随后 89MA 开始走平。3 月 12 日当股价重返到 89MA 之上时，给出买入机会。需要指出的是，如果股价再次下跌至 89MA 之下，而 89MA 并没有下行，当股价二次返回 89MA 之上，应有较大的涨幅。1999 年 5 月 24 日股价再次返到 89MA 之上（图 8-15），并且 89MA 开始上行，此点买入，后势涨升可观！

以上实例可知：情况二与情况一的区别在于 89MA 死叉于 350MA 后，89MA 是否再次死叉于 583MA，如不再死叉于 583MA 就是情况二，否则就是情况一。由情况二可知，由于 89MA 没有死叉于 583MA，表明股价回调幅度浅，主力握有大量筹码，583MA 成了重要的支撑线，一旦 89MA 走平，同时出现明确的见底的 K 线语言，就是一个很好的介入点。一般说来，情况二的涨幅比情况一要大。

### ✎ 实战技巧 8.7: 600601 方正科技

1997 年 5 月 12 日走出 2.20 元阶段性高点后，股价开始回调。12 月 4 日 89MA 死叉于 350MA，说明股价调整离底部不远，当股价受到 583MA 支撑后，89MA 也逐渐走平，1998 年 1 月 21 日后，89MA 已经走平。2 月 9 日一根中阳线重返 89MA 之上（图 8-16），是投资者买入的极佳时机。股价由 1.26 元一直涨到 4.63 元，股价翻了近 3 倍！当方正科技于 1998 年 5 月 26 日，再次创出 4.63 元高点后，股价又开始大级别回调，但是 8.5 年均线系统仍然呈

多头排列，1999年4月26日，89MA死叉于350MA，5月24日一根中阳线返到89MA之上（图8-17），并且89MA走平、勾头向上，是投资者又一次买入的机会。股价从2.61元一直涨到5.18元，再创新高。如果股价创新高后回调时，89MA不死叉于350MA会怎样呢？

最后在结束这个话题时，需要指出的是：如果大2浪或大4浪以简单形式快速回调，会有两种情况，这是大2浪或4浪的方法的特殊应用：

（1）股价在很短的时间里回撤较深打在350MA处，这样89MA向350MA靠近时，没有来得及死叉，又将股价拉起，此时89MA会重新走平或上行。

#### ✎ 实战技巧 8.8：600602 广电电子

---

1999年8月19日完成3浪后，开始4浪回调，由于股价在很短的时间里快速打到350MA处，89MA由上行改为下行向350MA靠近，1999年12月24日，出现末期下跌三连阴+倒T字线的定式4（详见本人专著《超越短线技术》第20页），给出关注信号。第二天的中阳线与前两日的K线组成早晨之星，恰巧是在350MA处完成的。这个极佳的切入点真是千载难逢（图8-18）。1月28日当股价重返到89MA之上，是投资者介入的最后晚餐。股价从切入点7.61元一直涨到20.18元。

（2）股价回撤较小，股价打到89MA结束。

#### ✎ 实战技巧 8.9：600611 大众交通

---

2006年11月14日股价回撤到89MA，结束下跌，开始5浪上扬，到2007年5月25日结束（图8-19）。



图 8-1



图 8-2

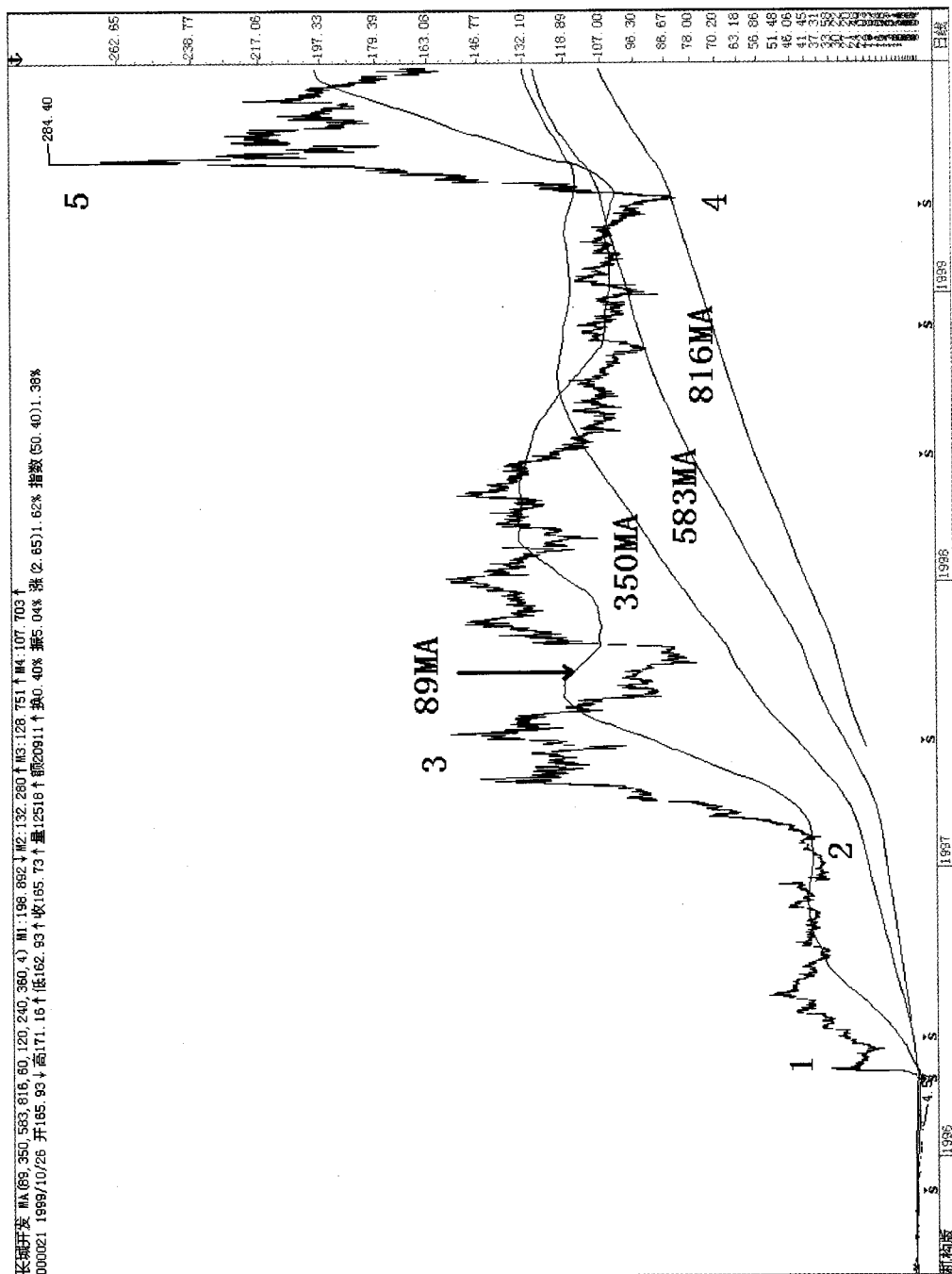

图 8-3

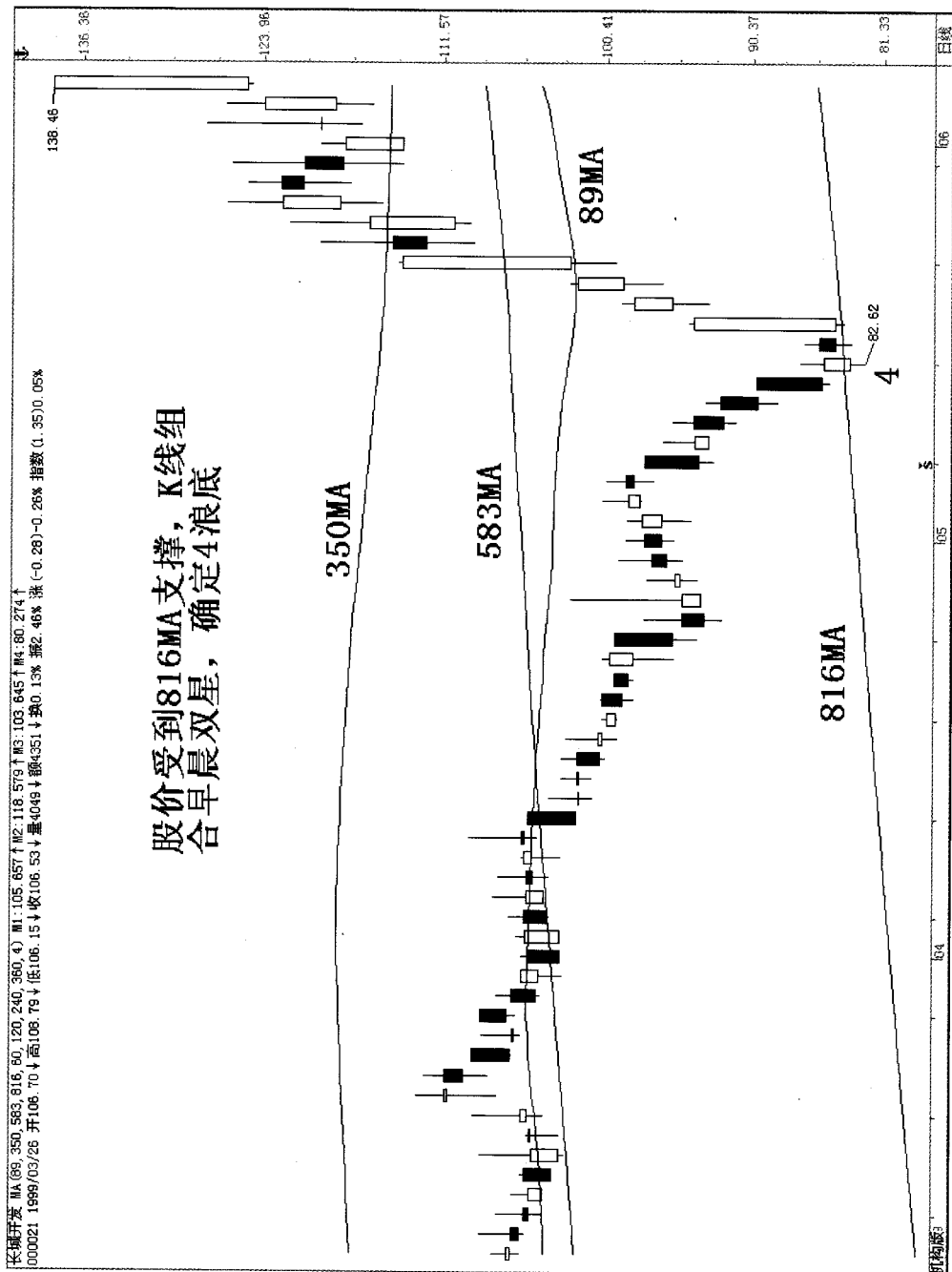

图 8-4

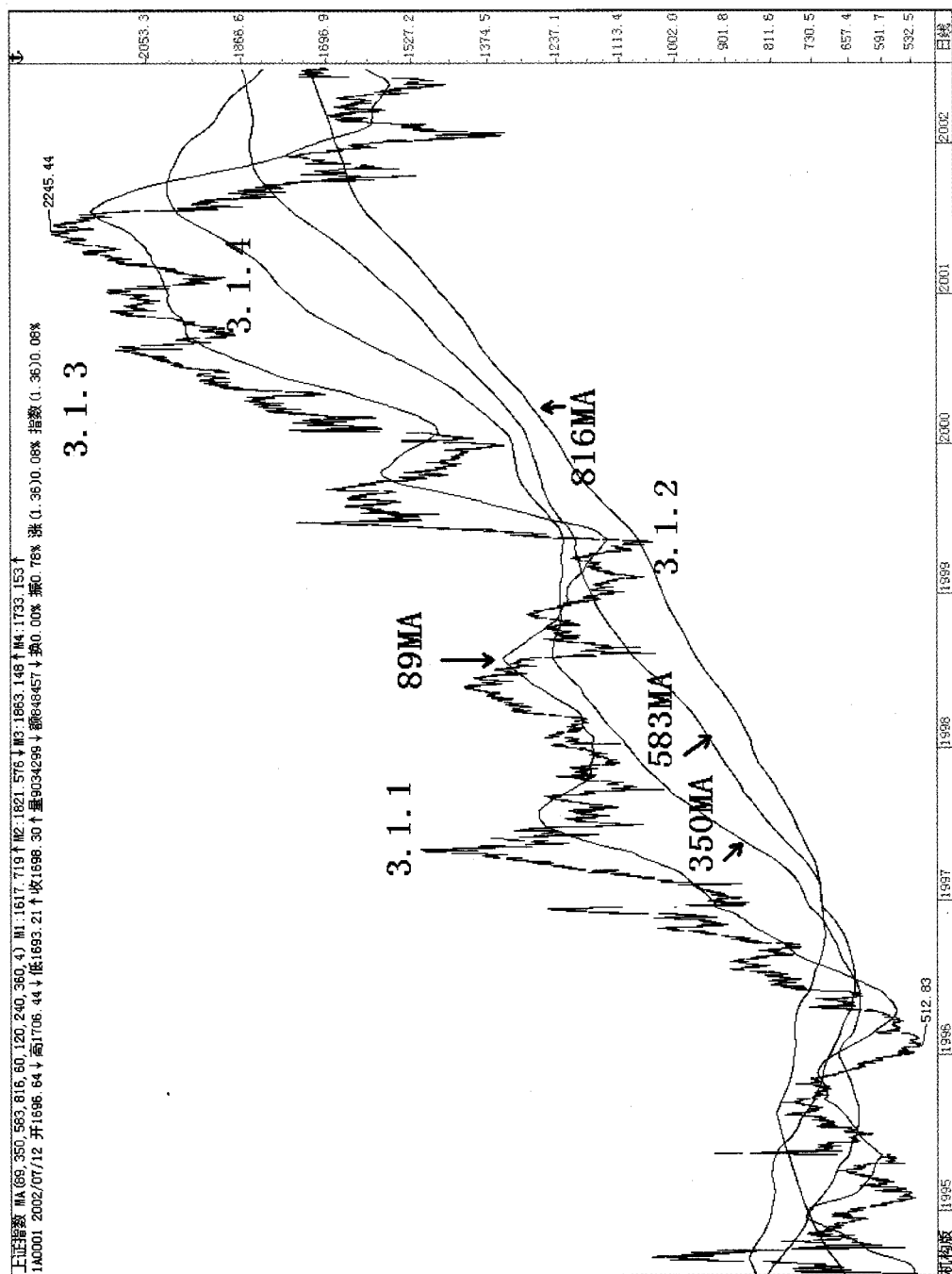

图 8-5



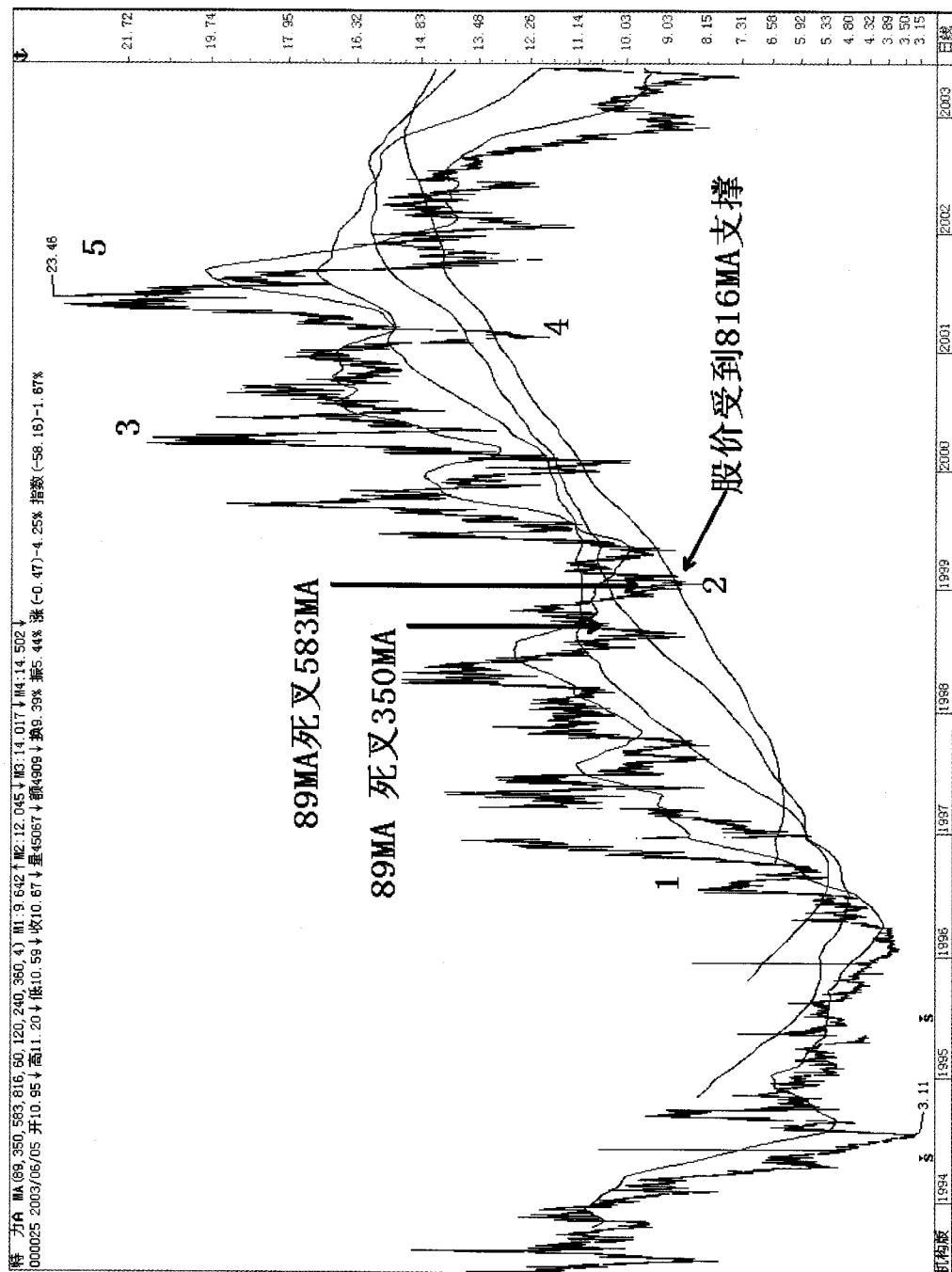

图 8-6

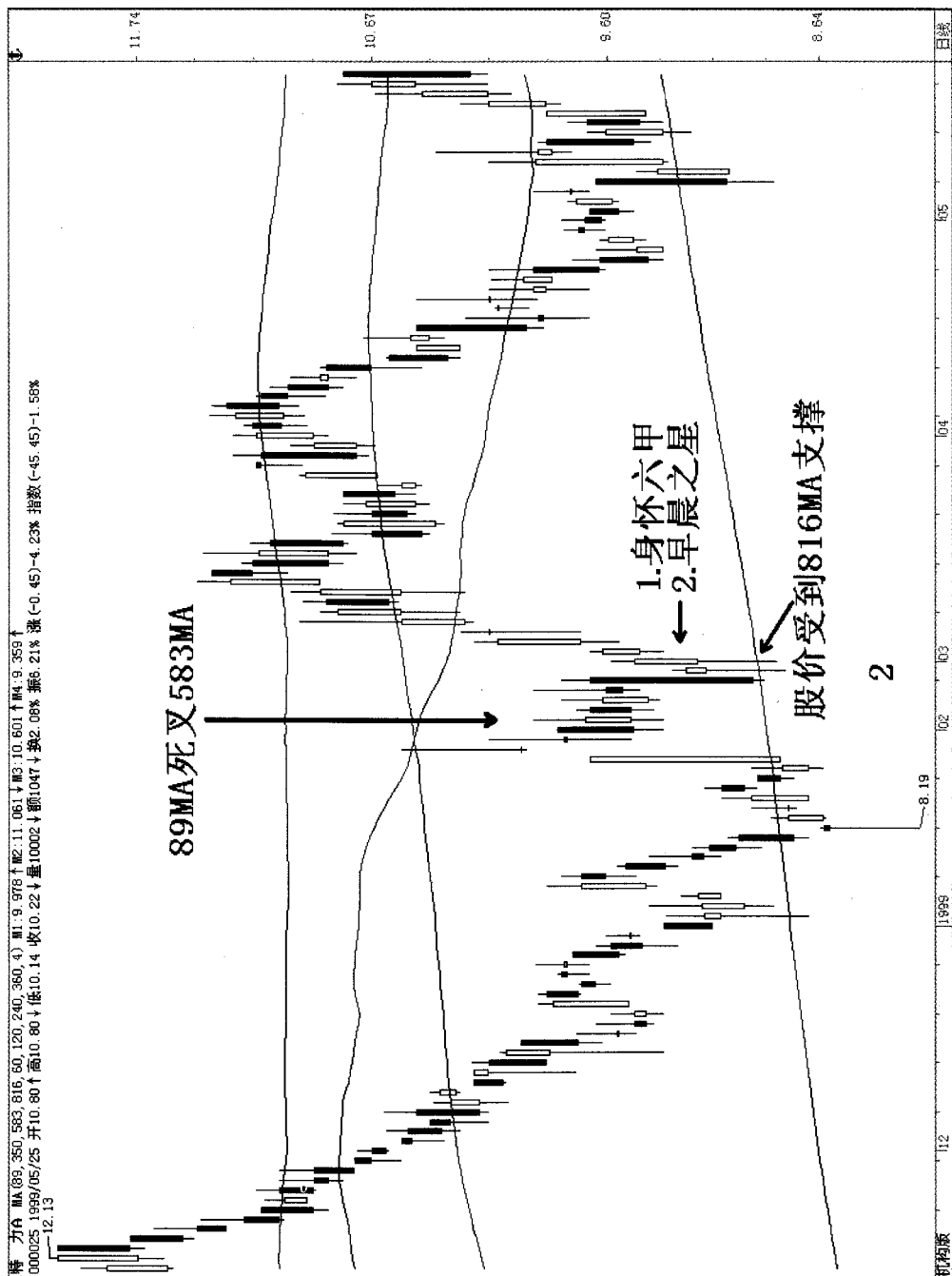

图 8-7

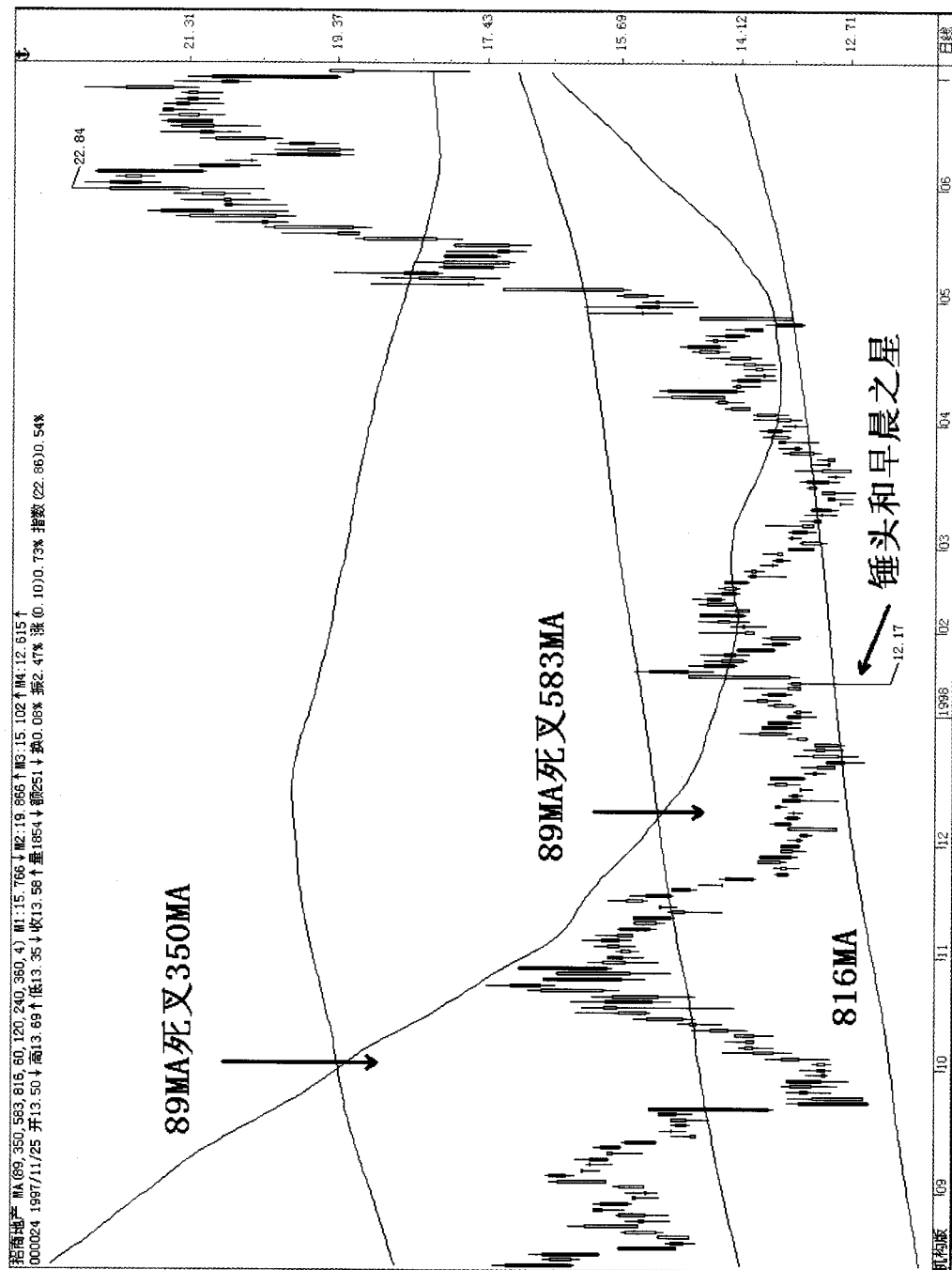

图 8-8

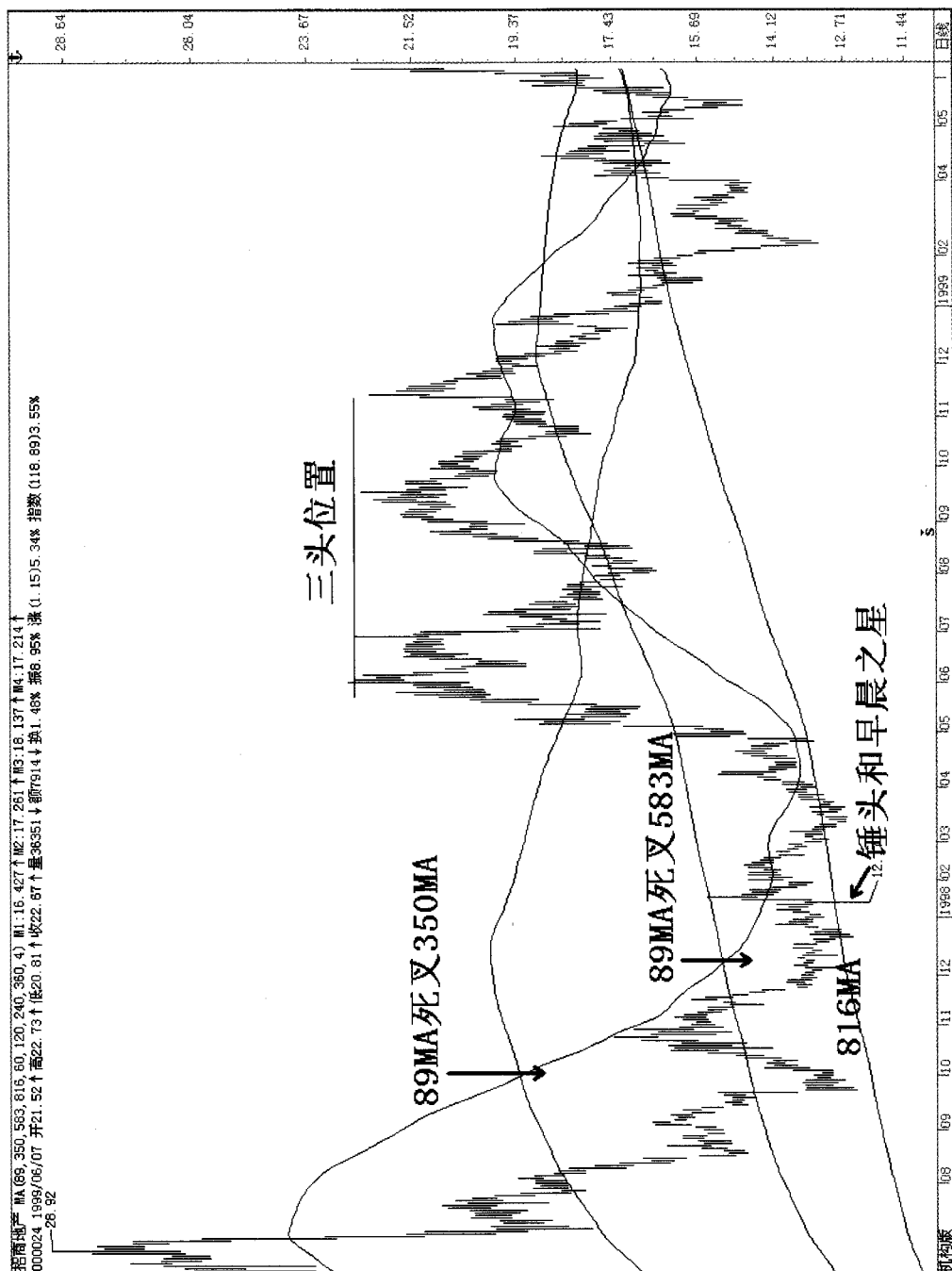

图 8-9

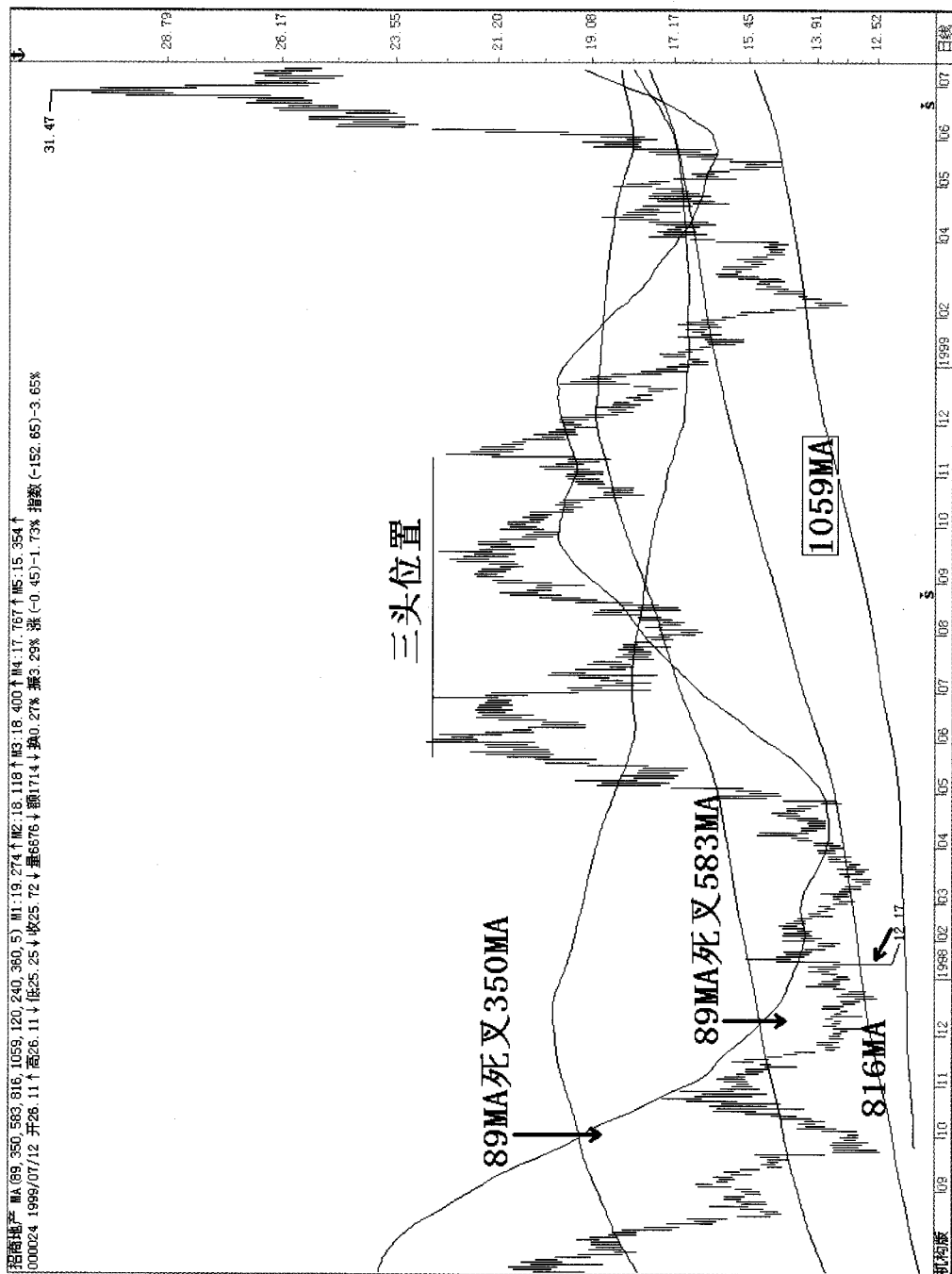

图 8-10

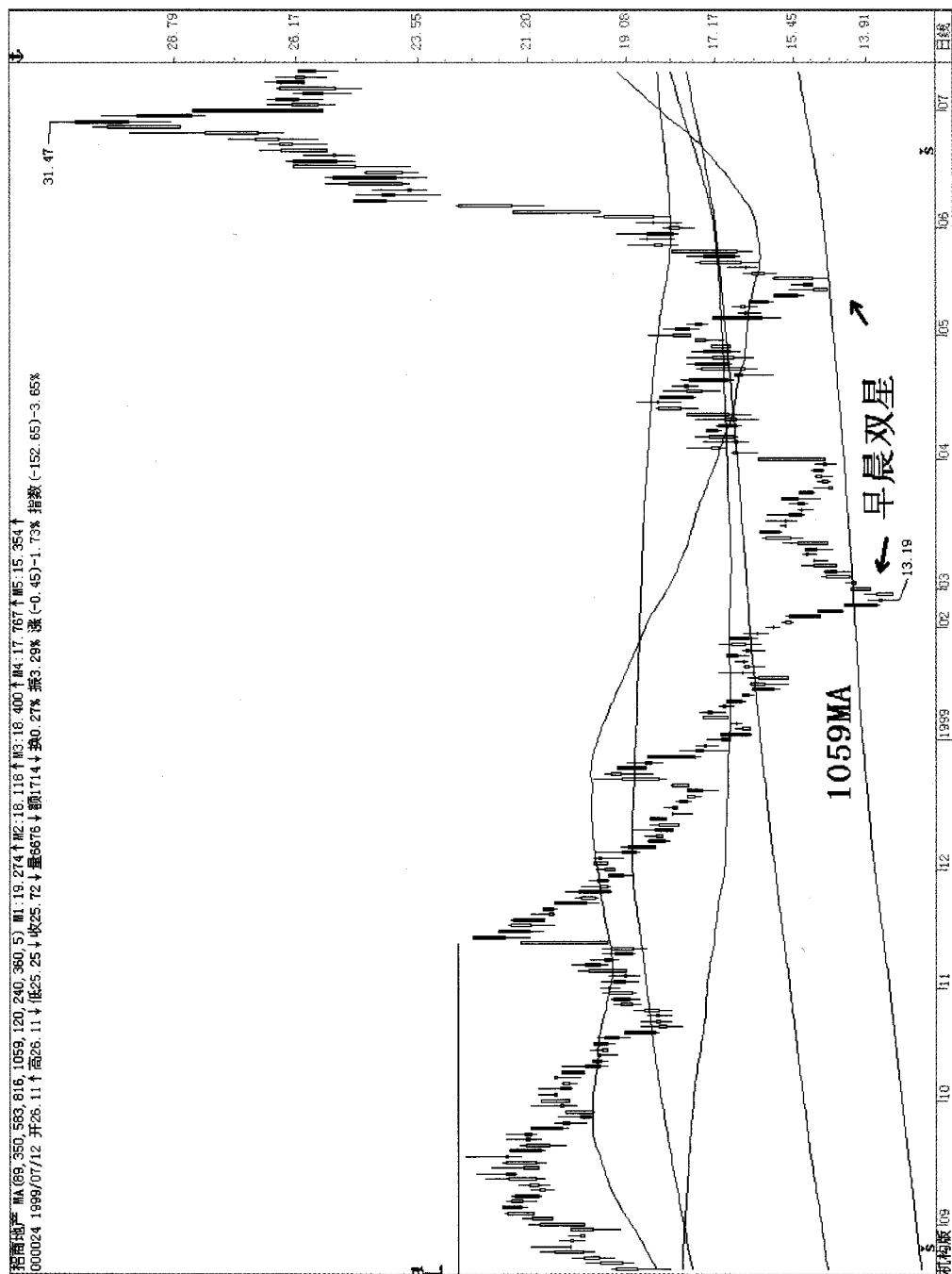

图 8-11

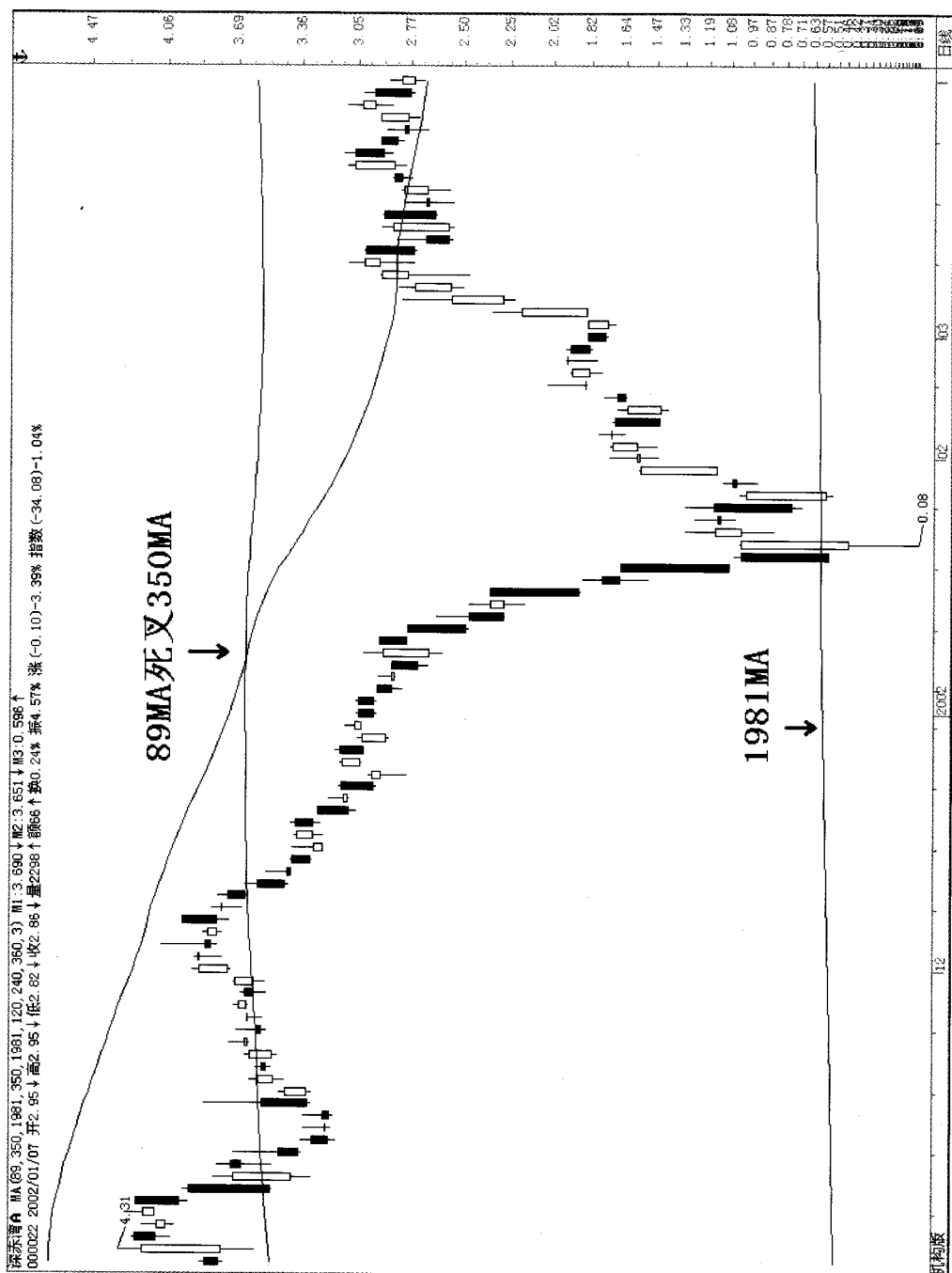

图 8-12

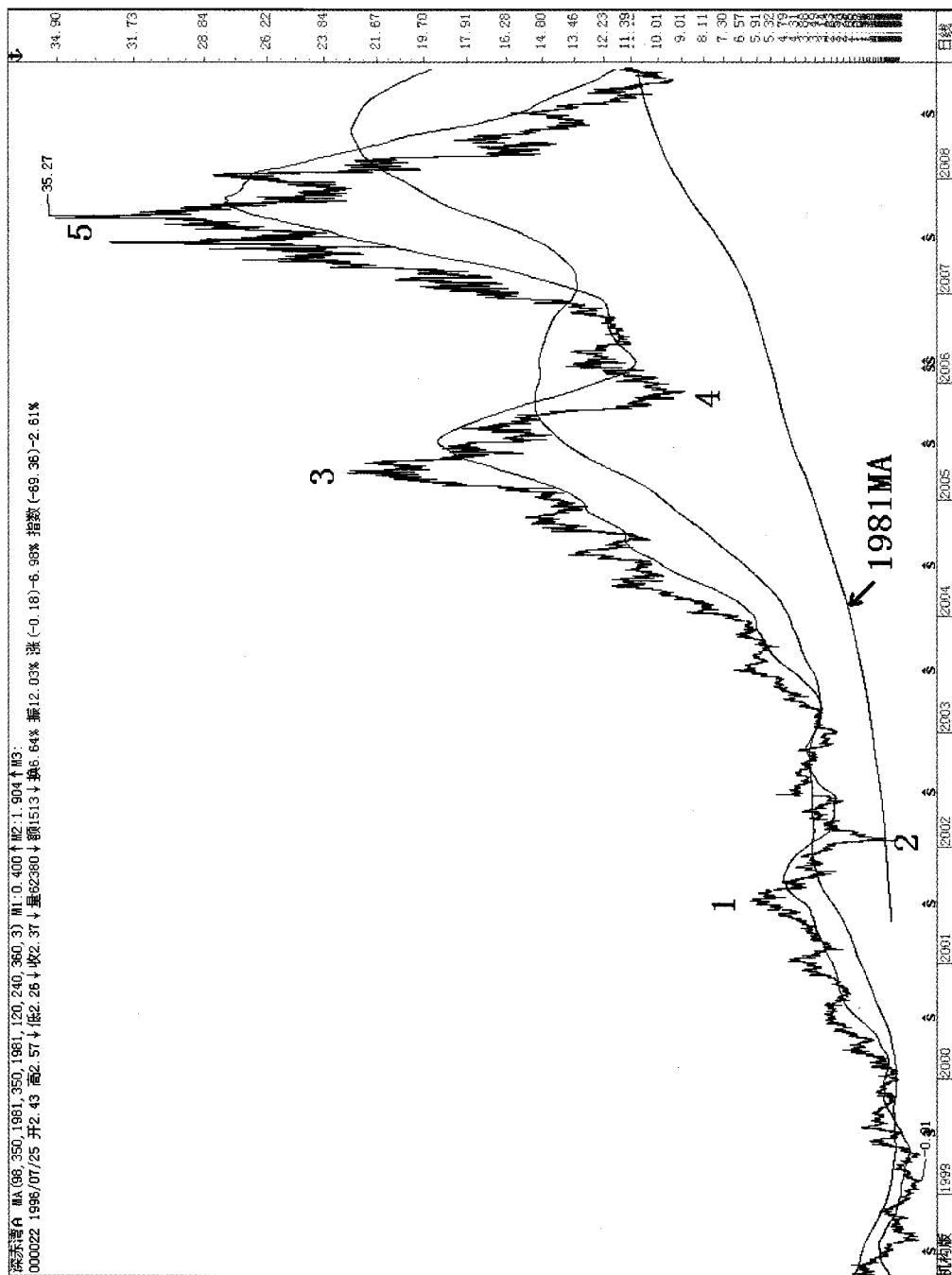

图 8-13



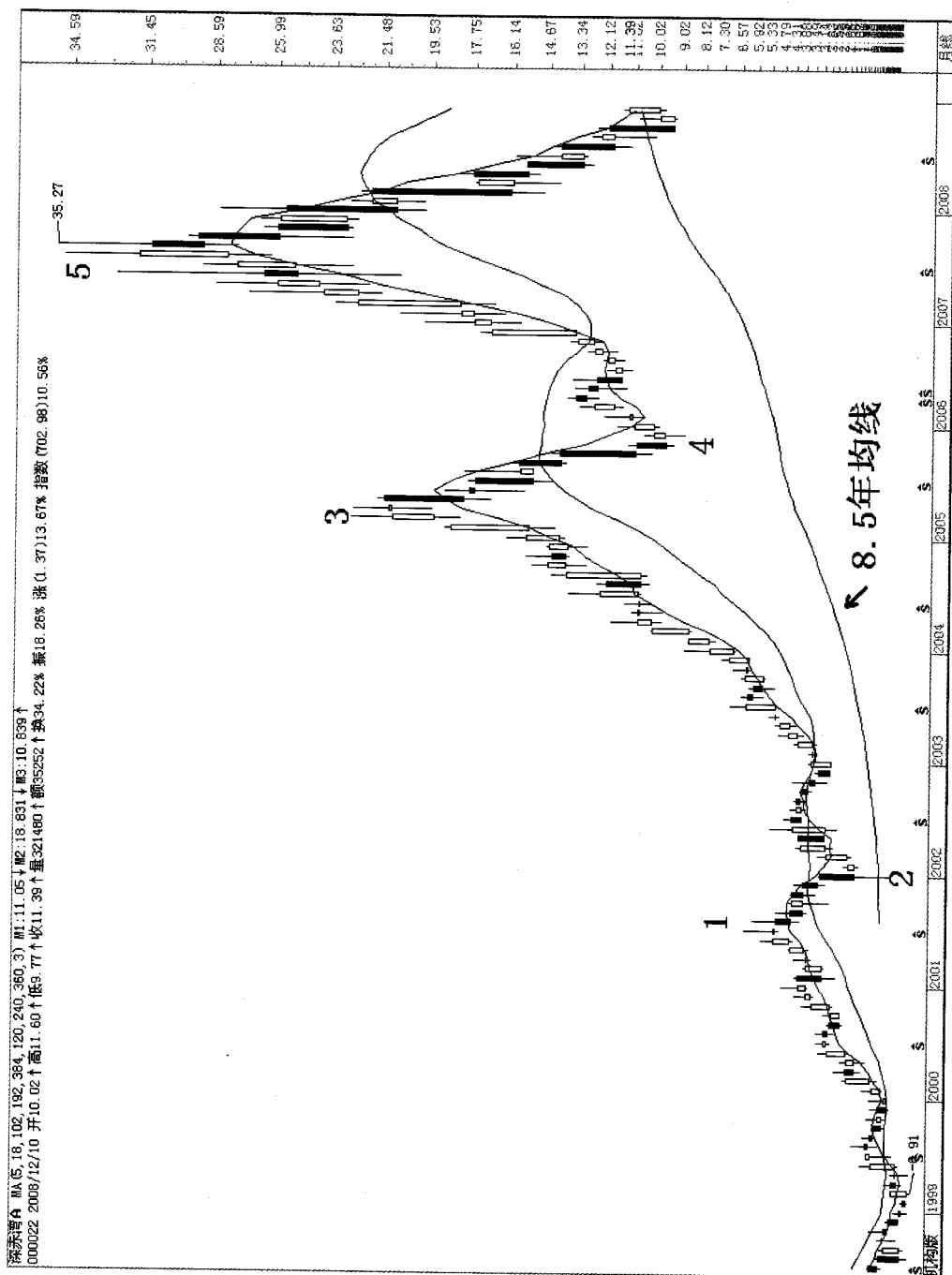

图 8-14

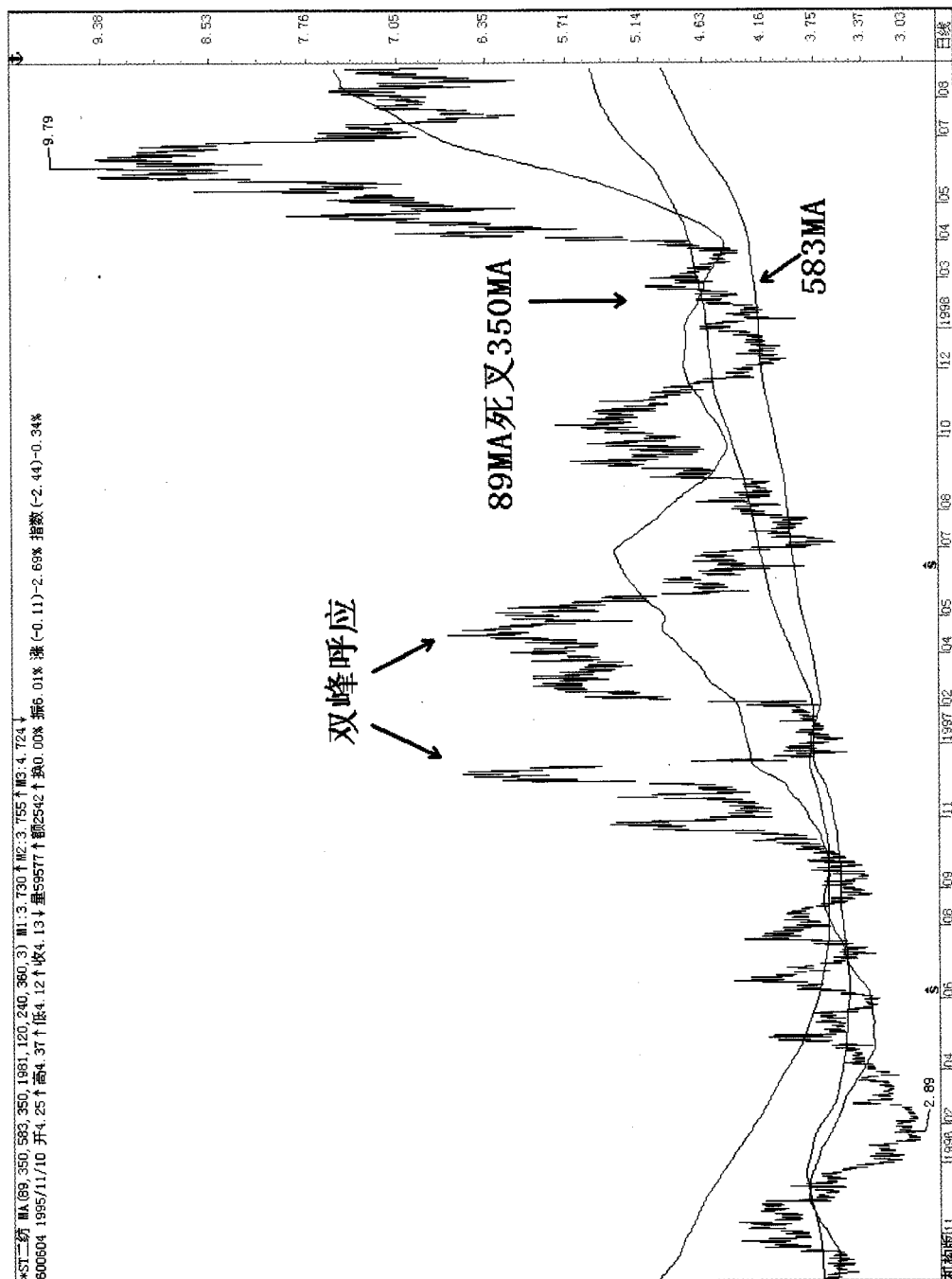

图 8-15



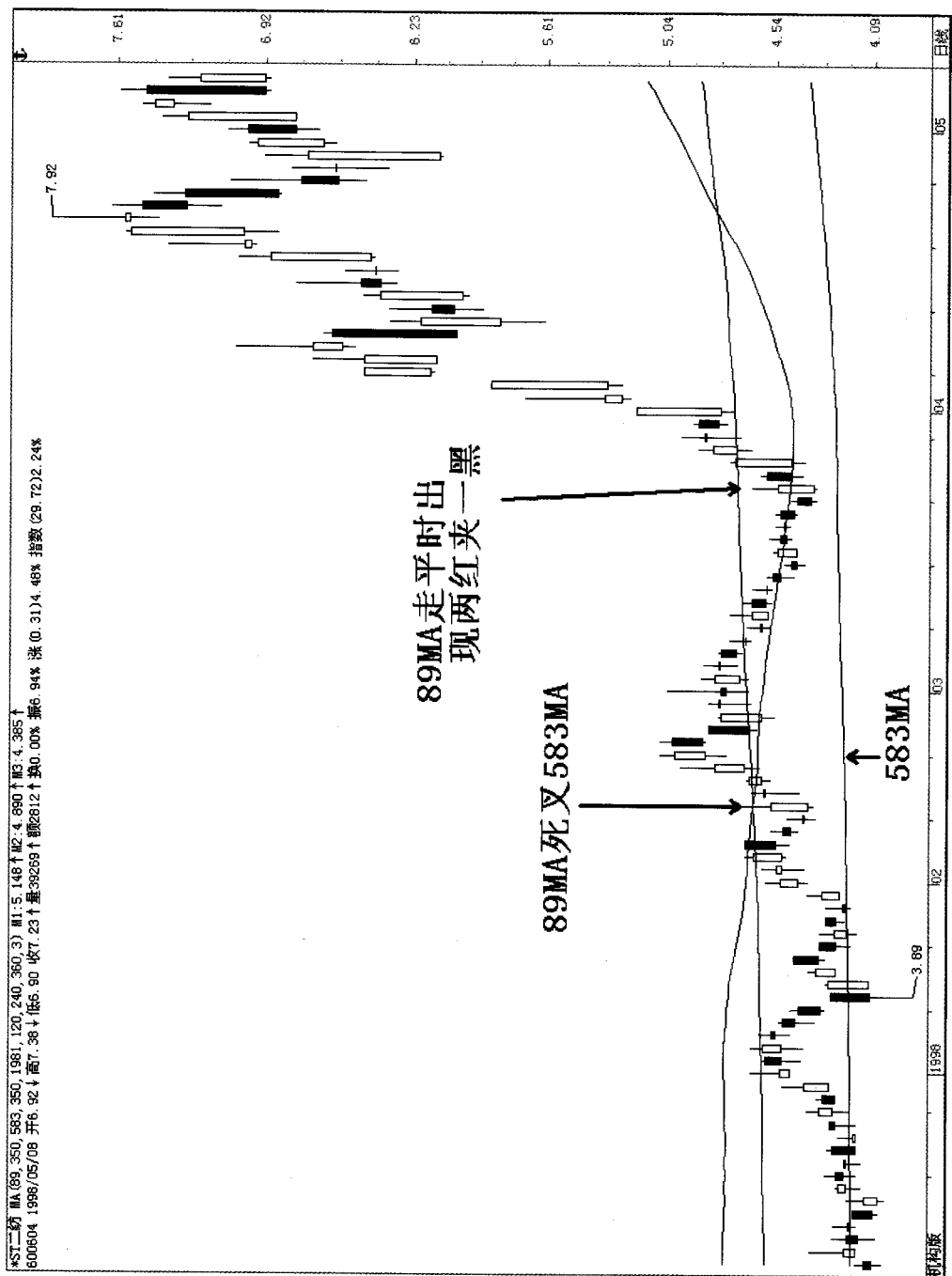

图 8-17

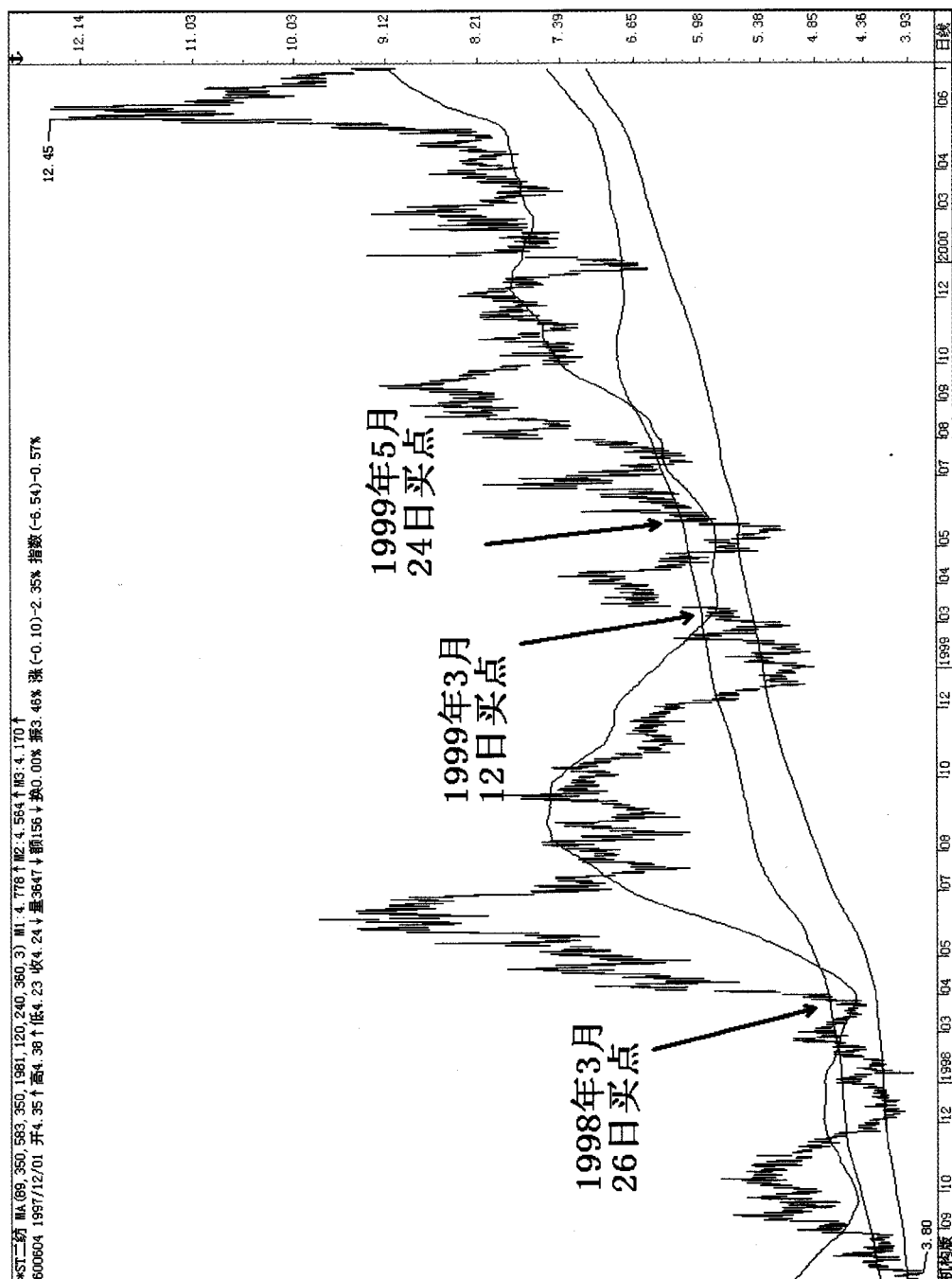
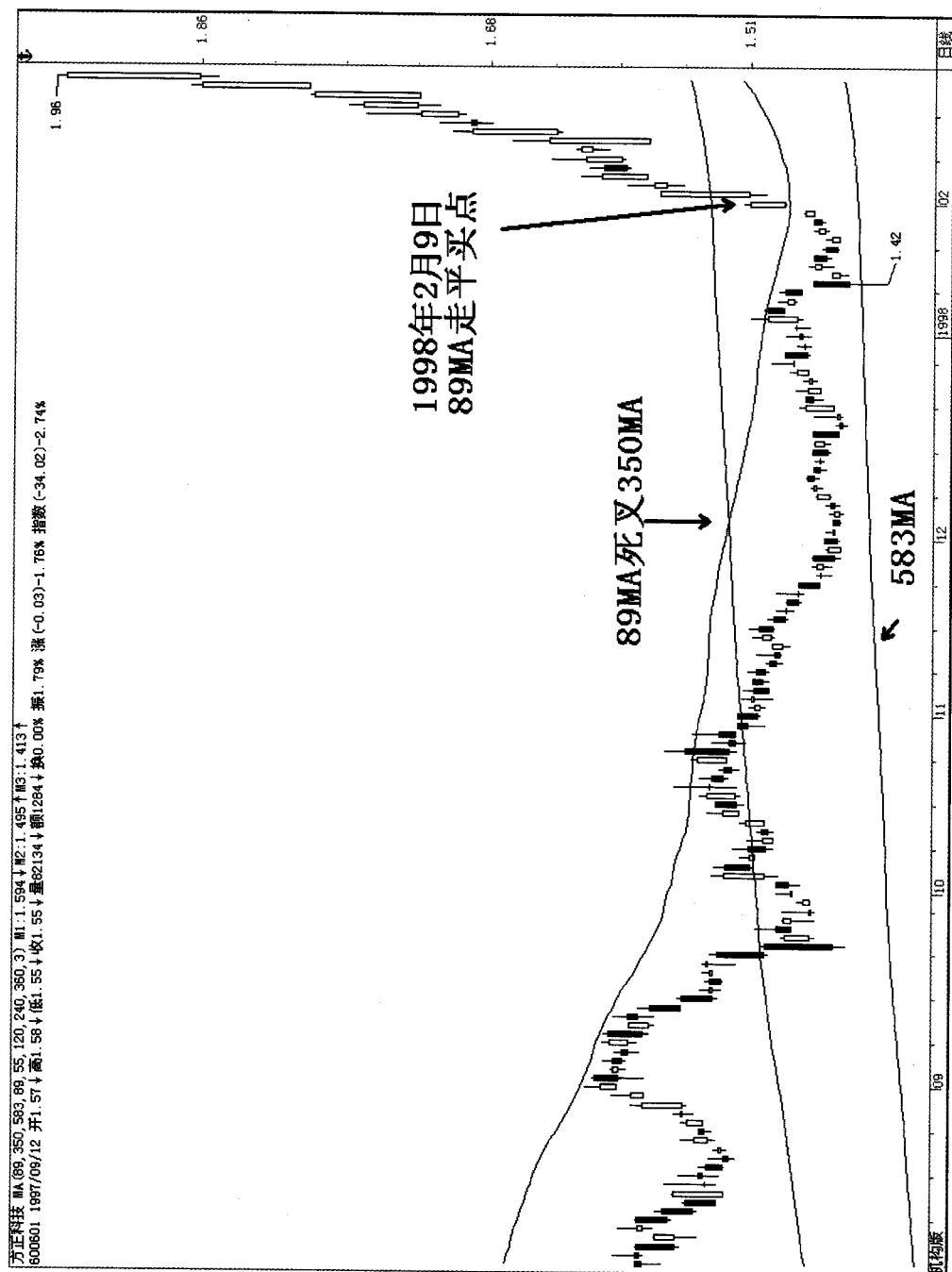

图 8-18

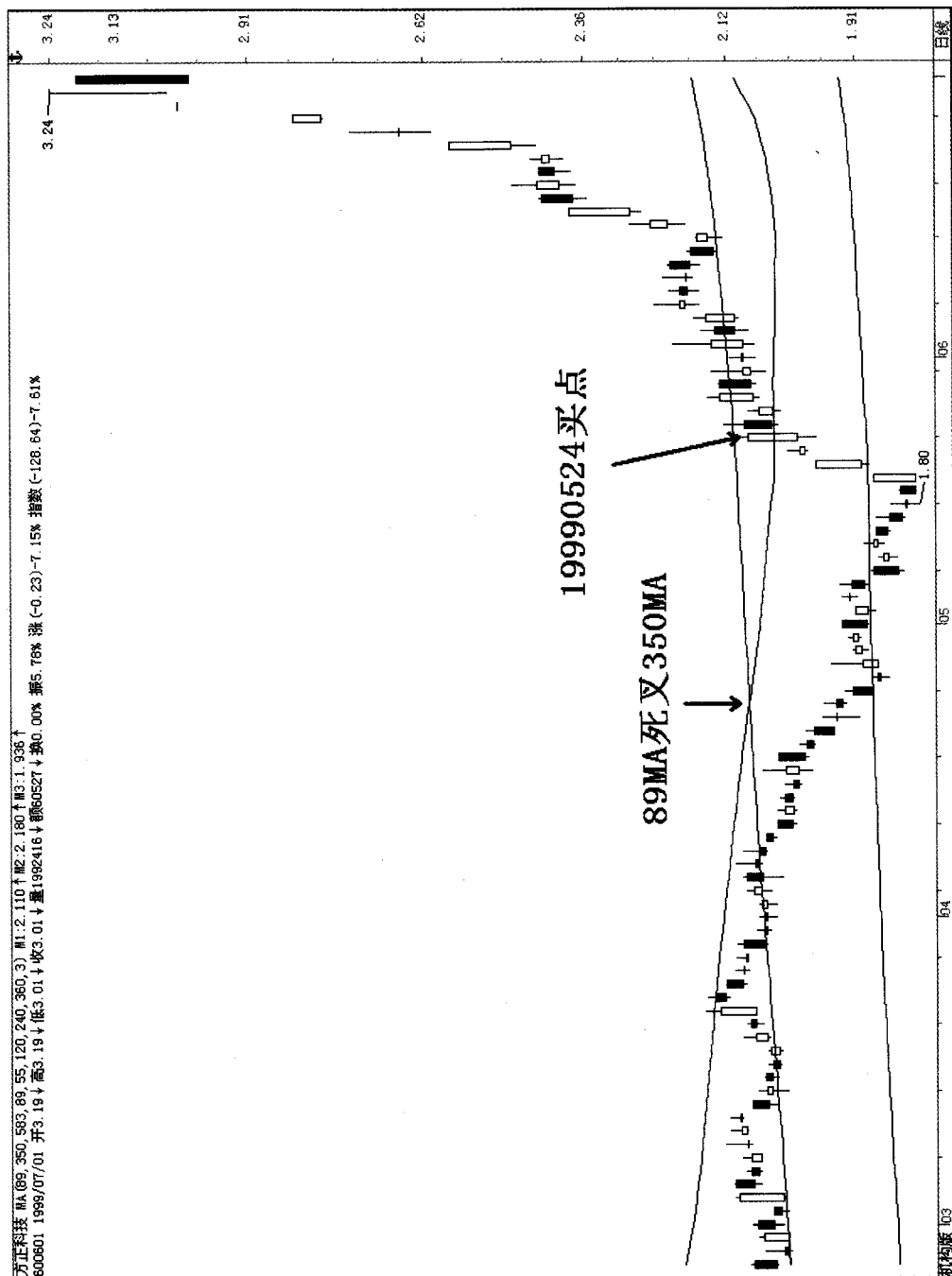

图 8-19

## ◇ 第 9 讲 ◇

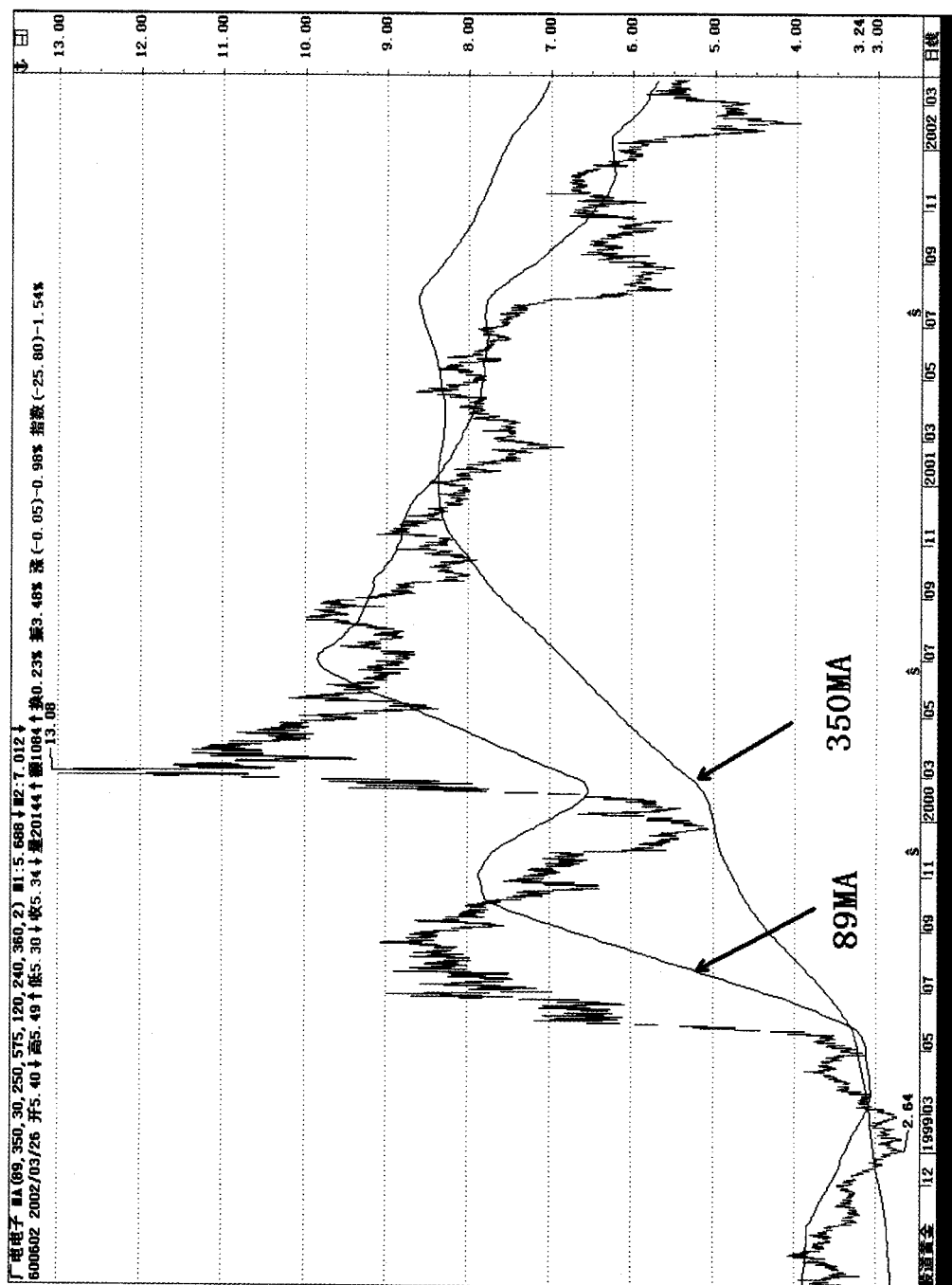
# 次级 2 浪或 4 浪确定法

350 防线原理（详见第 10 讲），实际上它是次级 2 浪或 4 浪的底部确定方法之一。由波浪理论可知，次级 2 浪或 4 浪的回调是一个小级别的回调，由此可以推断，89MA 不会死叉于 350MA。也就是说，89MA 在股价或指数回调过程中，最多下行向 350MA 靠近，而股价回调的低点往往在 350MA 处受到强烈支撑，并且在此处有明确见底的 K 线语言，也是次级 2 浪或 4 浪的极佳介入点。

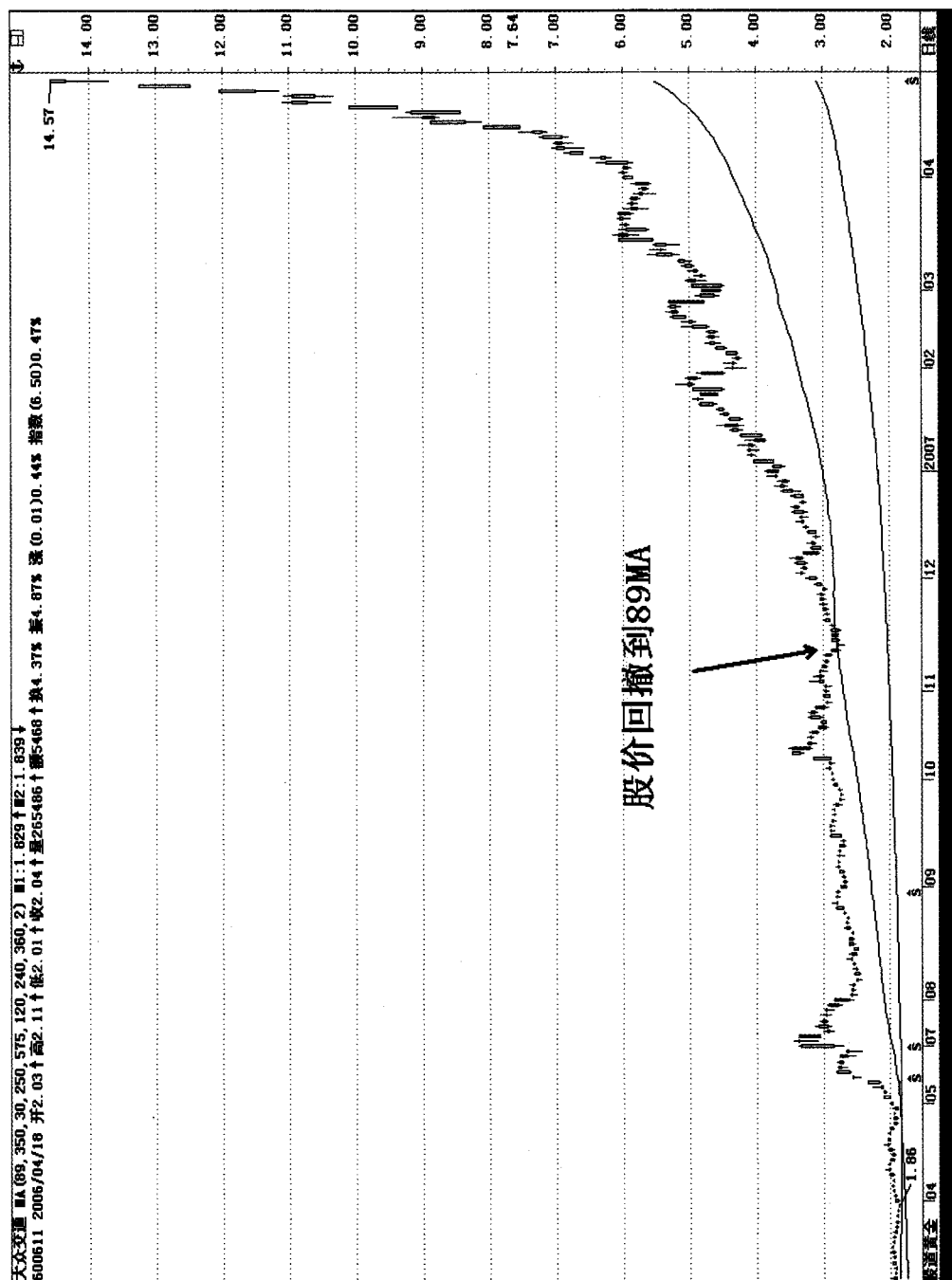
### ✎ 实战技巧 9.1：600601 方正科技

1999 年 6 月 30 日再创历史高点 3.24 元后，股价开始回调，89MA 由上行变为下行，是受到股价下跌牵引，但当股价在 350MA 处受到支撑后，89MA 由下行变为走平。12 月 9 日带量的中阳线是激进者买入的介入点，而稳健者可在股价重返 89MA 之上介入，时间是 12 月 14 日（图 9-1）。2000 年 2 月 17 日再创 4.35 元新高后，股价又开始小级别回调，89MA 由上行改为走平，向 350MA 靠近，因此时 350MA 仍然是上行，当 89MA 与 350MA 之间的距离变小时，股价终于落在 350MA 支撑线上。非常有趣的是，3 月 7 日一根中阳线与 2 月 8 日的中阴线及中间的小阴、小阳线共同组成塔形底的 K 线语言（图 9-2），懂得塔形底 K 线语言的人（见本人专著《超越短线技术》），一定会毫不犹豫地买入。



图 9-1



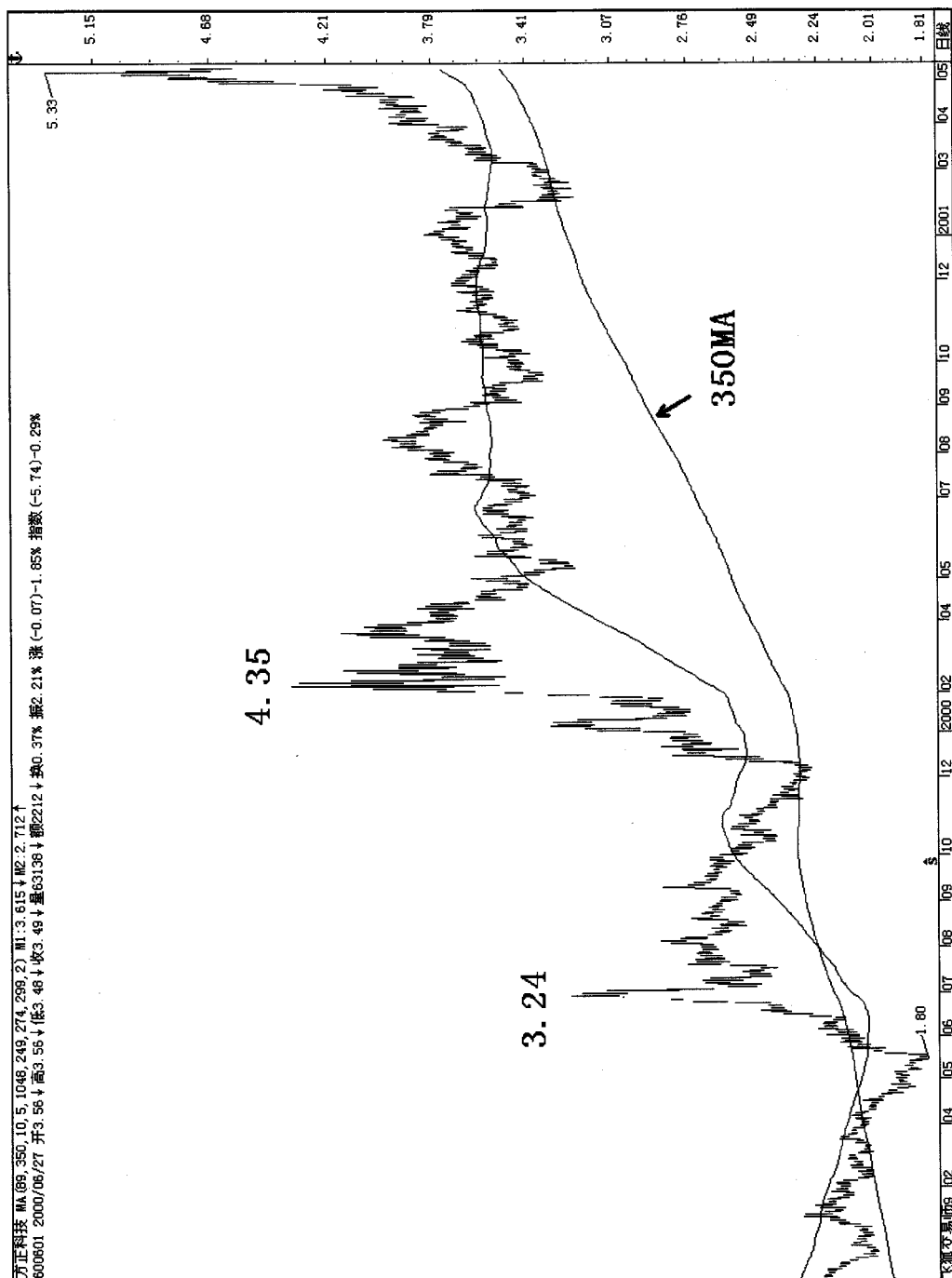

图 9-2

## ◇ 第 10 讲 ◇

# 350 防线原理

本节课讨论 350 防线原理。我们知道，股价做头时，拉动 89MA 继续上行。当股价见顶回落时，89MA 仍然上行，只有股价深幅回调，89MA 才能拐头下行。那么股价跌到什么位置才能罢休呢？一般说来，350MA 是一道重要的防线。下面笔者给出 350 防线原理：当股价见顶回落，89MA 由上行改为下行时，但没有死叉 350MA，股价跌破 89MA，在 350MA 处或附近出现明确见底的 K 线语言，一定是另一波行情的开始点！350 防线原理，对于牛股的捕捉十分有效。

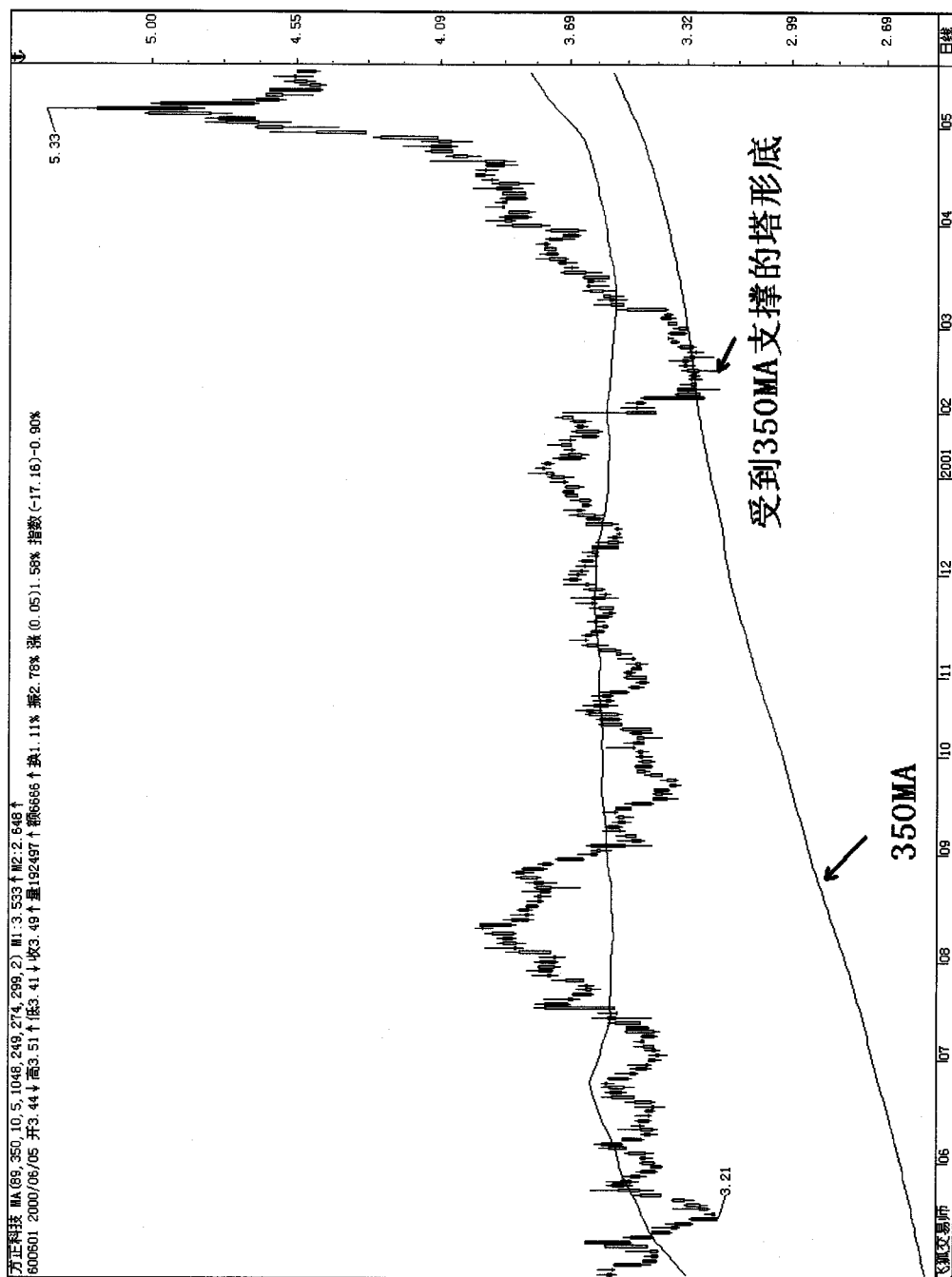
### ✎ 实战技巧 10.1：600605 汇通能源

1998 年 10 月 9 日创出 11.25 元高点后，股价开始大幅回调，当跌破 89MA 后，人们纷纷猜测底在何方？懂得 350 防线原理的人，一定在 350 MA 处守株待兔。果然 1999 年 1 月 18 日走出底部穿头破脚明确的见底 K 线语言，下影线打在 350MA 处探底成功。股价从 7.14 元（图 10-1 中 1）一直涨到 18.10 元。当股价再次回调跌破 89MA，2000 年 1 月末，出现底部塔形底明确的见底 K 线语言时，恰巧再次受到 350MA 的支撑！股价从 11.68 元（图 10-1 中 2）一直涨到 19.53 元再创新高。这次回调同样遵守 350 防线原理，2000 年 10 月 12 日，再次出现底部塔形底明确的见底 K 线语言时，又受到 350MA 的支撑。股价从 14.25 元（图 10-1 中 3）一直涨到 19.39 元结束。当股价又跌破 89MA 时，350MA 还是它的防线，2001 年 2 月中旬在 350MA 处做出双底后，股价从 16.36 元（图 10-1 中 4）一直涨到 24.95 元，至今这个高峰都

无法逾越。

历史会重复（图 10-2）：

2006 年 11 月 14 日股价再次落到 350MA 上，也是 350 防线原理公开发表的 20 个月后出现的 K 线语言：末期下跌三连阴+旭日东升定式（图 10-3），此次从低点 6.5 元一直涨到 25.7 元。

2007 年 10 月 29 日出现末期下跌三连阴+底部身怀六甲定式，同时准确无误打到 350MA 之上（图 10-4），股价由 12.11 元一气呵成涨到 18.88 元。已发生的事还会发生。

### ✎ 实战技巧 10.2：600602 广电电子

---

1999 年 8 月 19 日做头后开始下跌，准确跌到 350MA 处做出末期下跌三连阴+早晨之星（图 10-5），以后的拉升涨幅近 3 倍。

### ✎ 实战技巧 10.3：600601 方正科技

---

1999 年 6 月底做头开始下跌，1999 年 12 月初，在 350MA 处受到支撑。后面的拉升以近 100% 涨幅结束（图 10-6）。当再次回调在 350MA 处做出塔形底，宣告另一波行情开始。时间是 2001 年 2 月下旬。需要指出的是：对于那些慢牛股做出小头后的回调一旦在 350MA 处企稳（K 线语言），在涨升途中股价的回调往往在 89MA 处受到支撑，或者在 350MA~89MA 通道内，出现明确的见底的 K 线语言，往往都是买入点！

### ✎ 实战技巧 10.4：600009 上海机场

---

2002 年 6 月 4 日，股价从 5.53 元拉到 7.19 元开始回调，2003 年 1 月 8 日在 350MA 处做出早晨三星（图 10-7），买入机会来了！当股价上穿 89MA 慢悠悠地拉升，而回调处关注点就在 89MA 和 350MA 处。该股的后来走势，要么回调支撑位在 89MA 处，给出 7 次买入机会（图 10-8），要么在通道中做出空中双底，时间是 2003 年 10 月（图 10-9）；要么在通道中做出 V 形反转，时间是 2004 年 6 月底（图 10-10）。特别是 2005 年 3 月 1 日再次单针探到 89MA 处，给投资者又一次买入机会。

历史会重复：

2006年8月初，也就是文章发表40个月以后，该股受到89MA的阻挡回撤刚好再次受到350MA的支撑，股价在12.6元一线给出两周的买入时间，这种敞开供应的机会您把握了吗？那43.6元的高度不正是350防线的巨大威力吗（图10-11）？

重点强调以下几点。

（1）对于那些慢牛股做出小头后的回调一旦在350MA处启稳，在涨升途中股价的回调往往在89MA处受到支撑，或者在350MA~89MA通道内，出现明确的见底的K线语言，往往都是买入点。

（2）小头出现后股价回调较浅，抛压不重，往往在89MA处受到支撑，此时就看不到350MA的支撑点了。而以后上升走势的回挡，往往在89MA处受到支撑，或者在350MA~89MA通道内，出现明确见底的K线语言，往往都是买入点。需要指出的是，以上两种走势的情况，拉升初期成交量是逐级放大的；进入中期拉升成交量是缩量的；做头时成交量是放大的。

#### 实战技巧 10.4：600519 贵州茅台

2003年11月3日，股价站在89MA之上（图10-12），由于之前有一个中基因，从而完成历史性跨越。经过整理再上350MA新台阶，当两条均线向上成多头排列，慢牛行情拉开帷幕。2004年4月8日做出小头后，股价回挡在89MA处受到支撑，7月1日一根中阳线与前根K线组成穿头破脚，并站在89MA之上给出买入机会（图10-13）。在以后的走势中，89MA均是支撑点，9月3日、12月22日、2005年1月21日三次的买入机会（图10-14），你就会把握住了。需要指出的是：该股涨升初期成交量是逐级放大的；进入中期拉升成交量是缩量的，目前正处于缩量拉升阶段。

历史会重复：

2006年8月初，也就是该文发表16个月后，股价连续1个多月受到350MA的支撑，懂得350防线原理的投资者一定会在该区间买入，股价从80元一线一直涨到439元，涨幅达500%多（图10-15）。



图 10-1



图 10-2

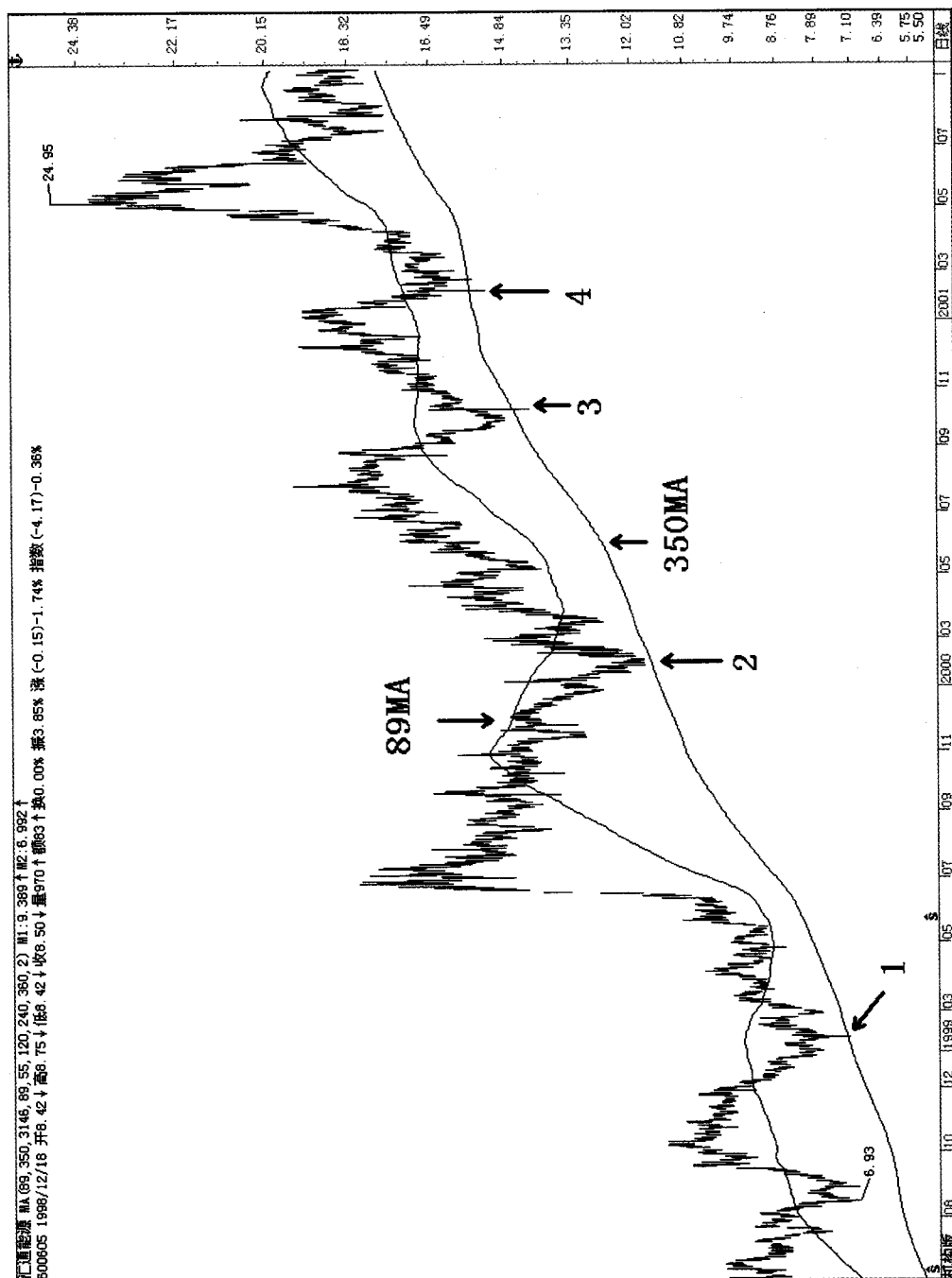

图 10-3

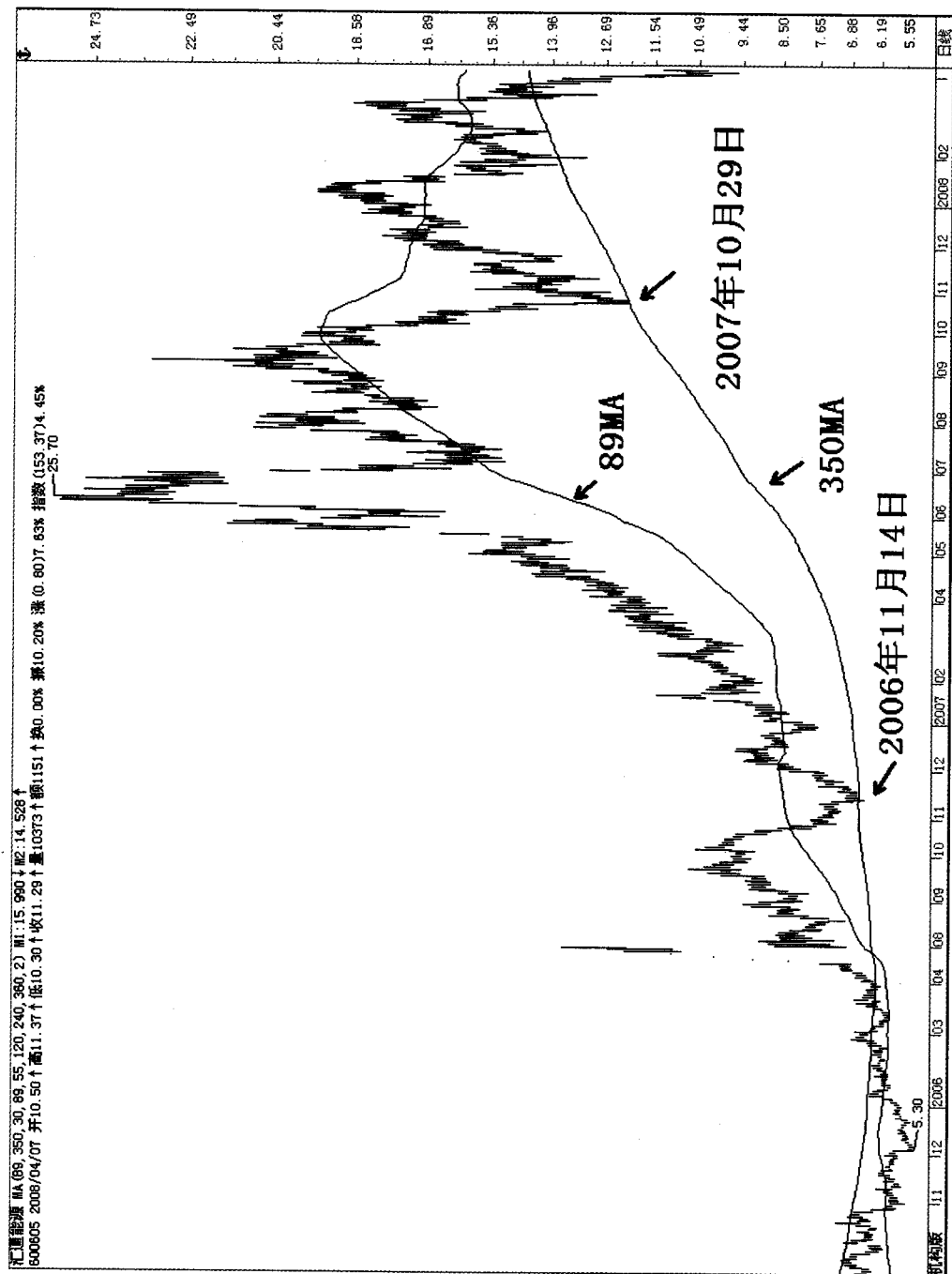

图 10-4



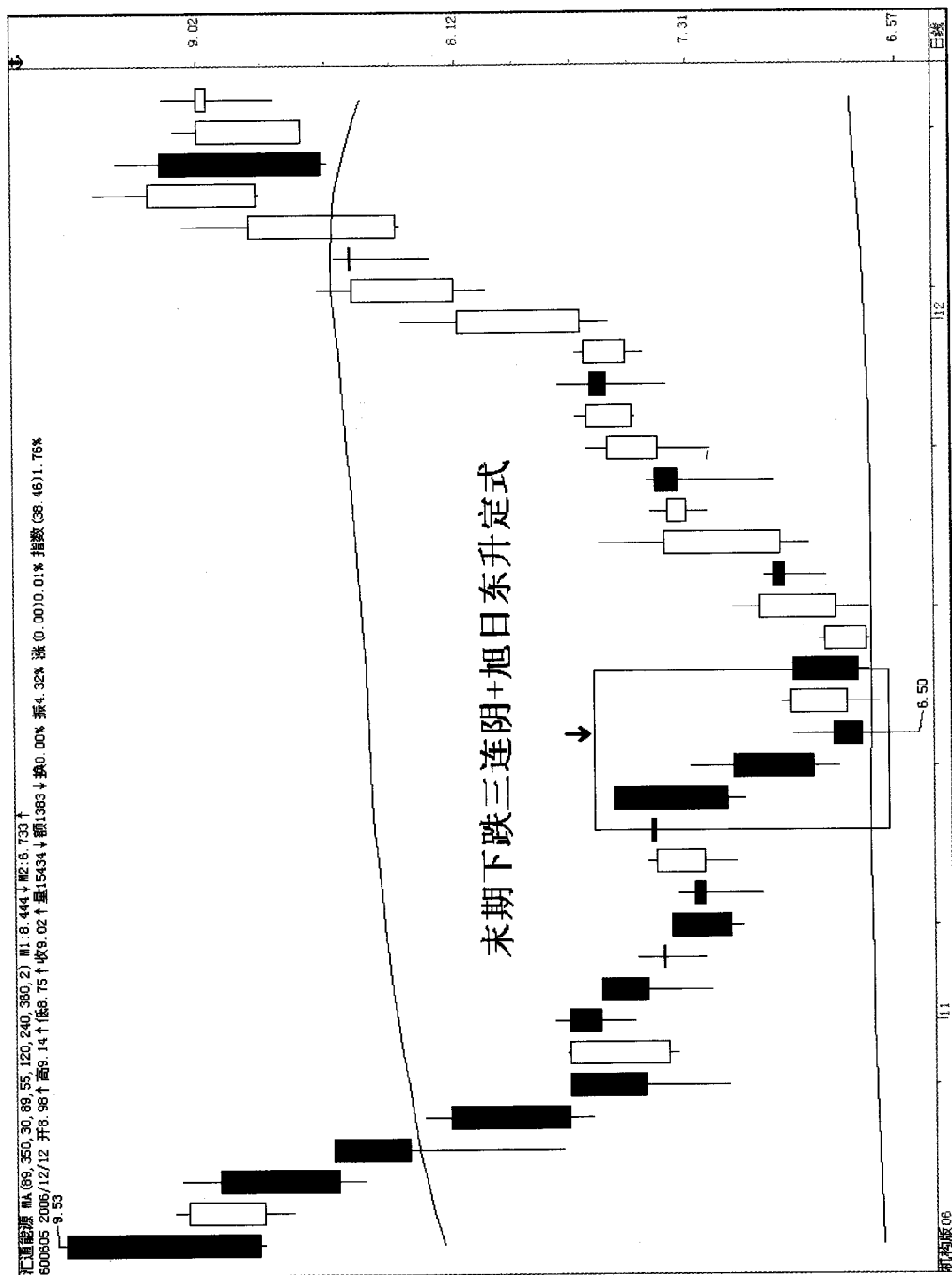

图 10-5

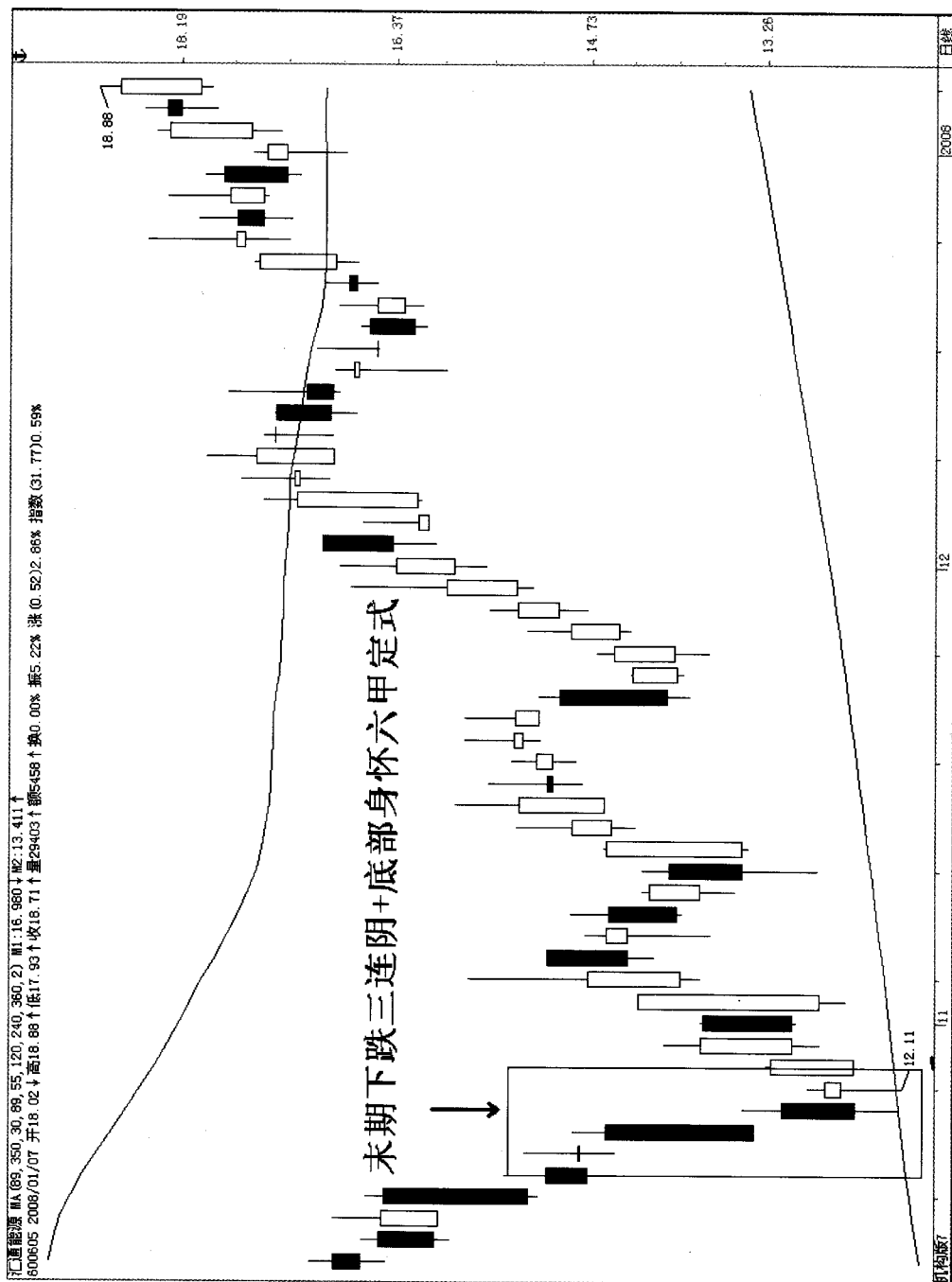

图 10-6

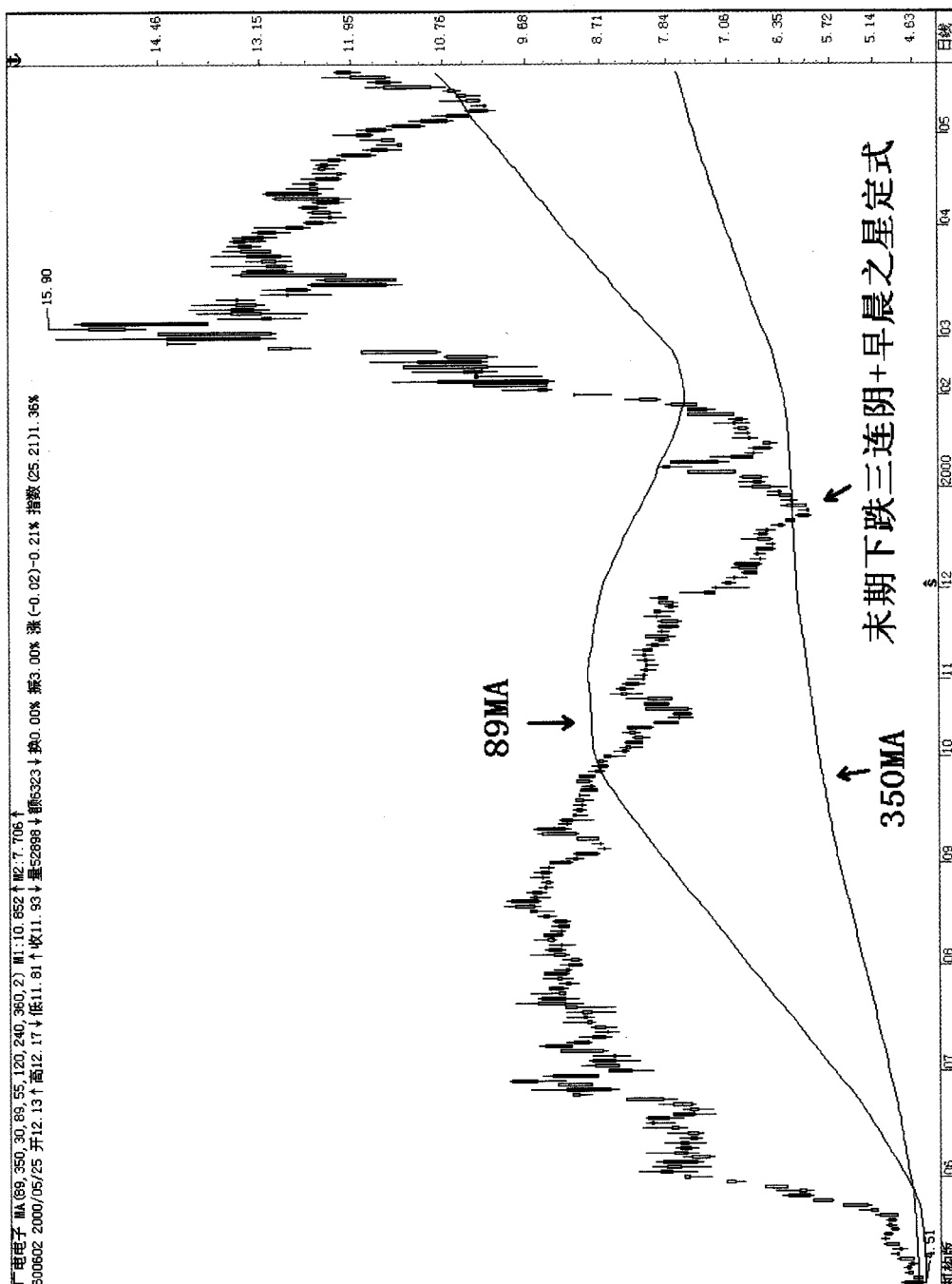

图 10-7

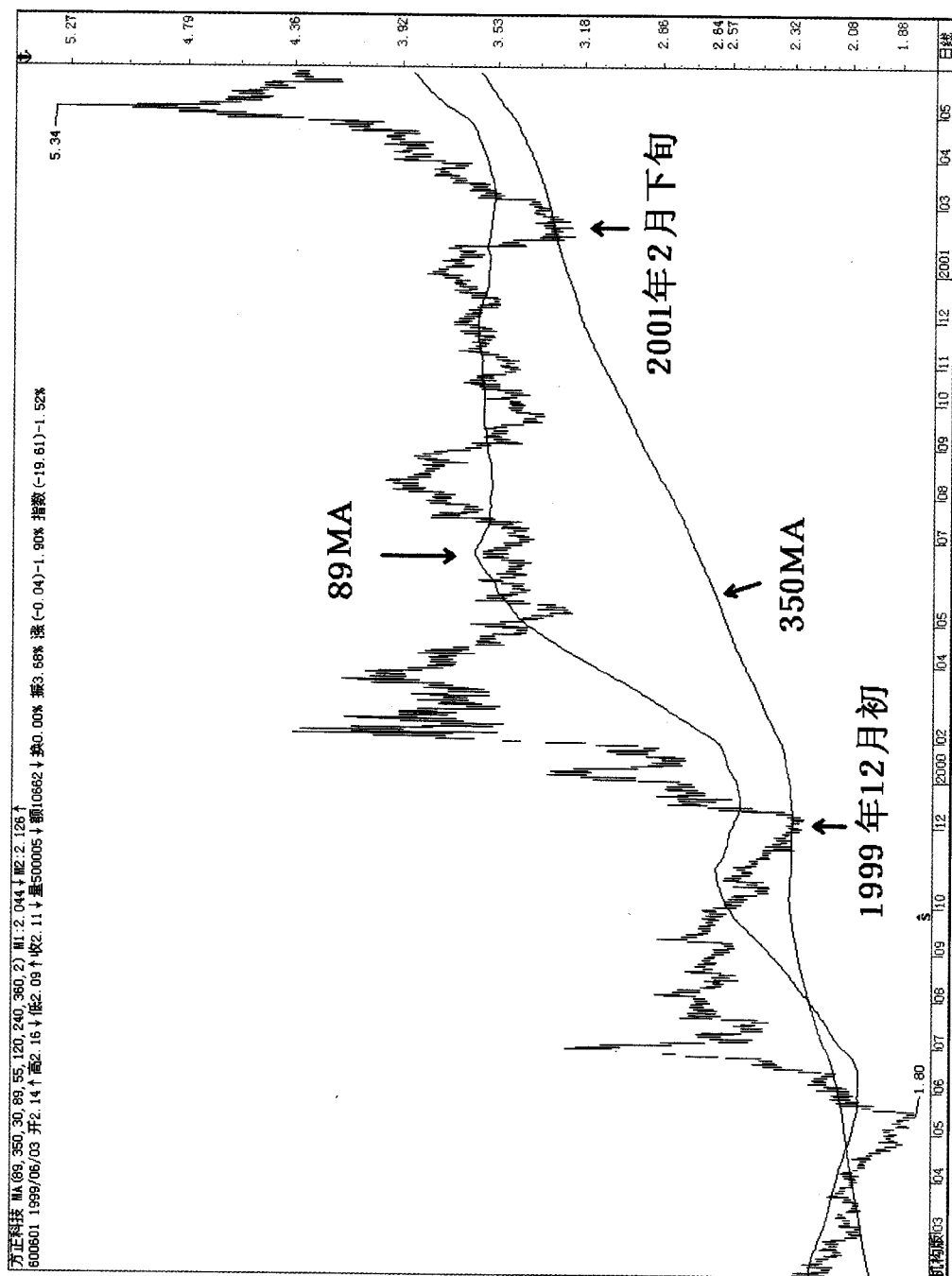

图 10-8

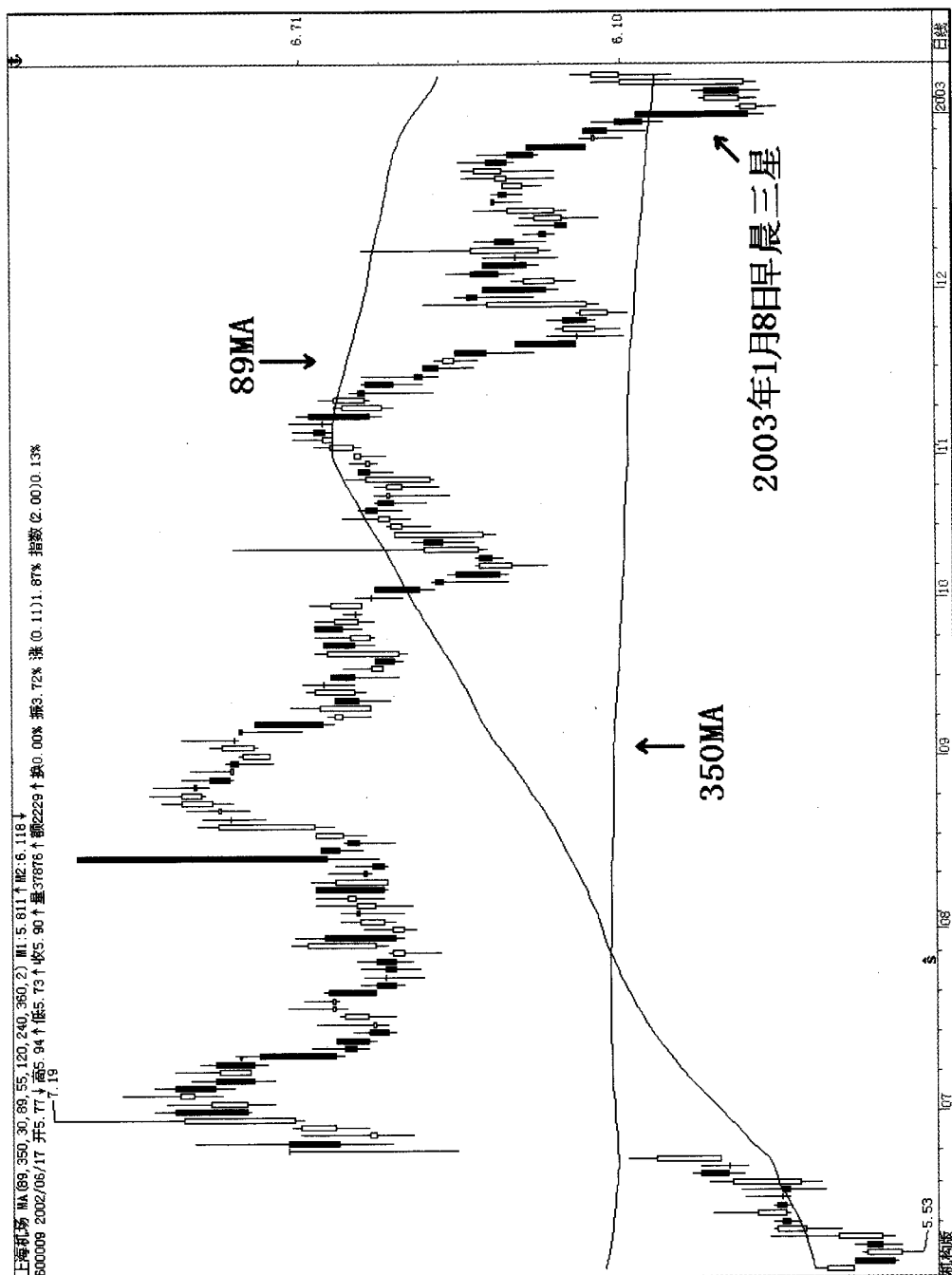

126 ◆第10讲 350 防线原理

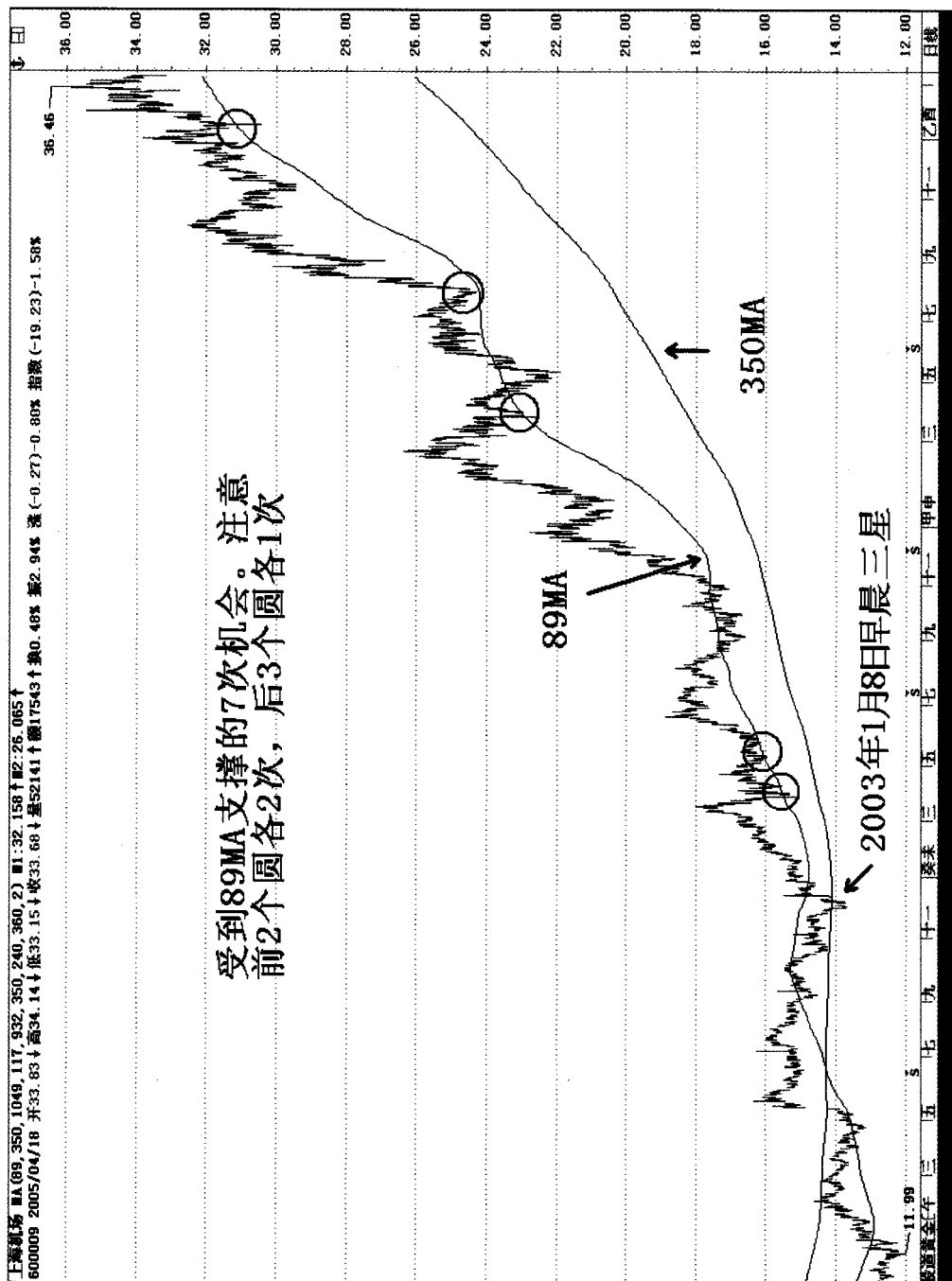
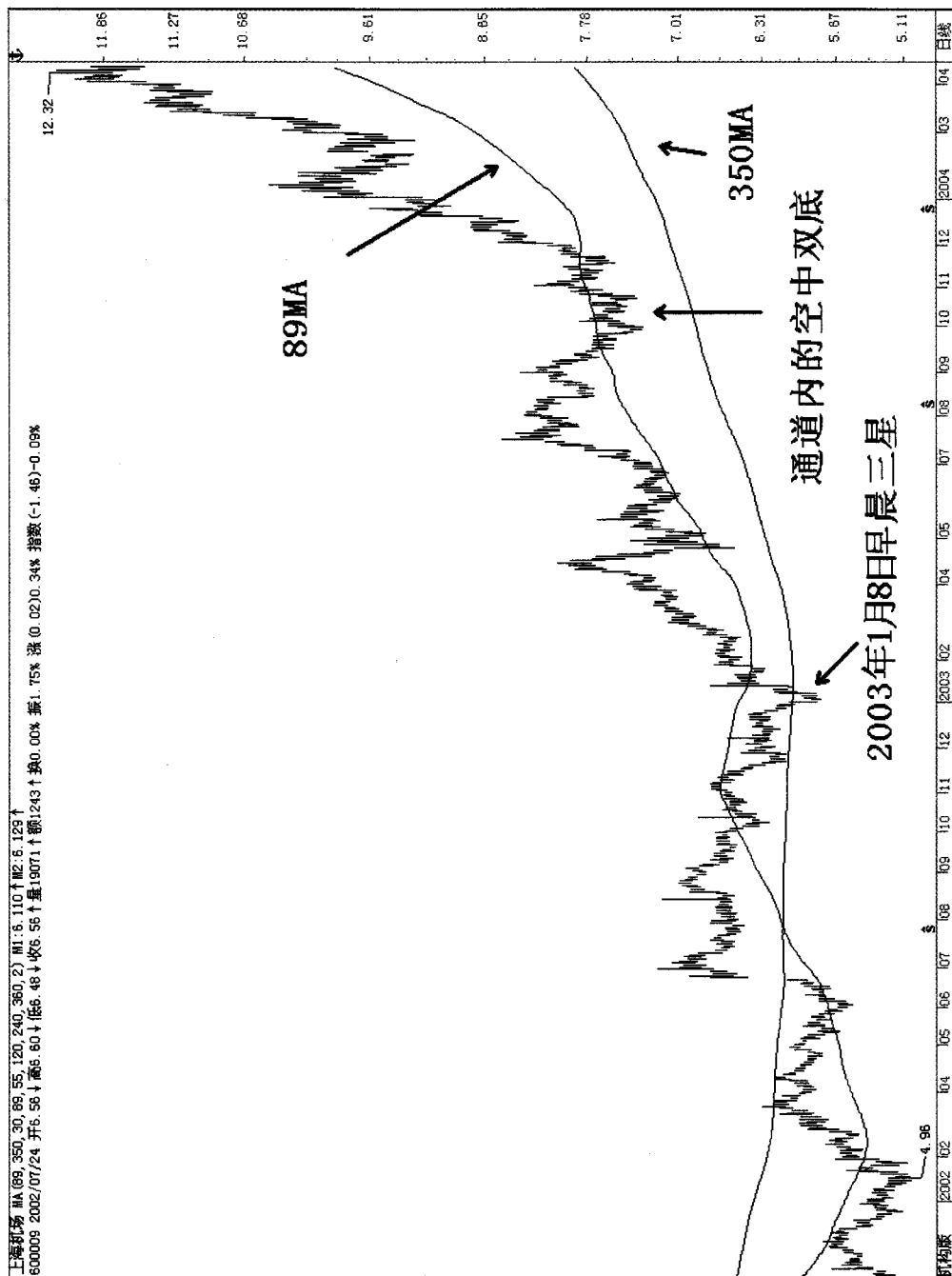

图 10-10



图 10-11

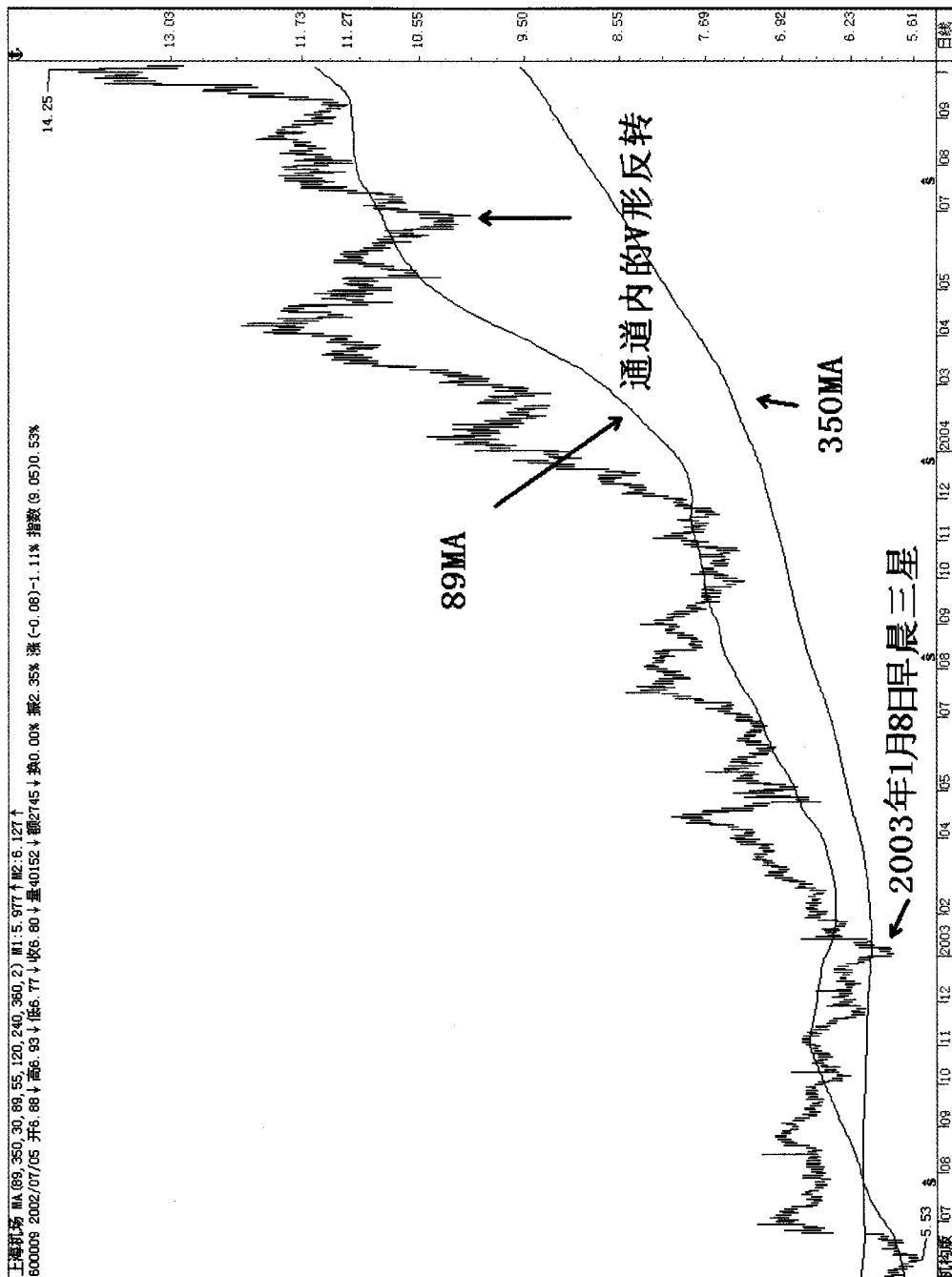

图 10-12



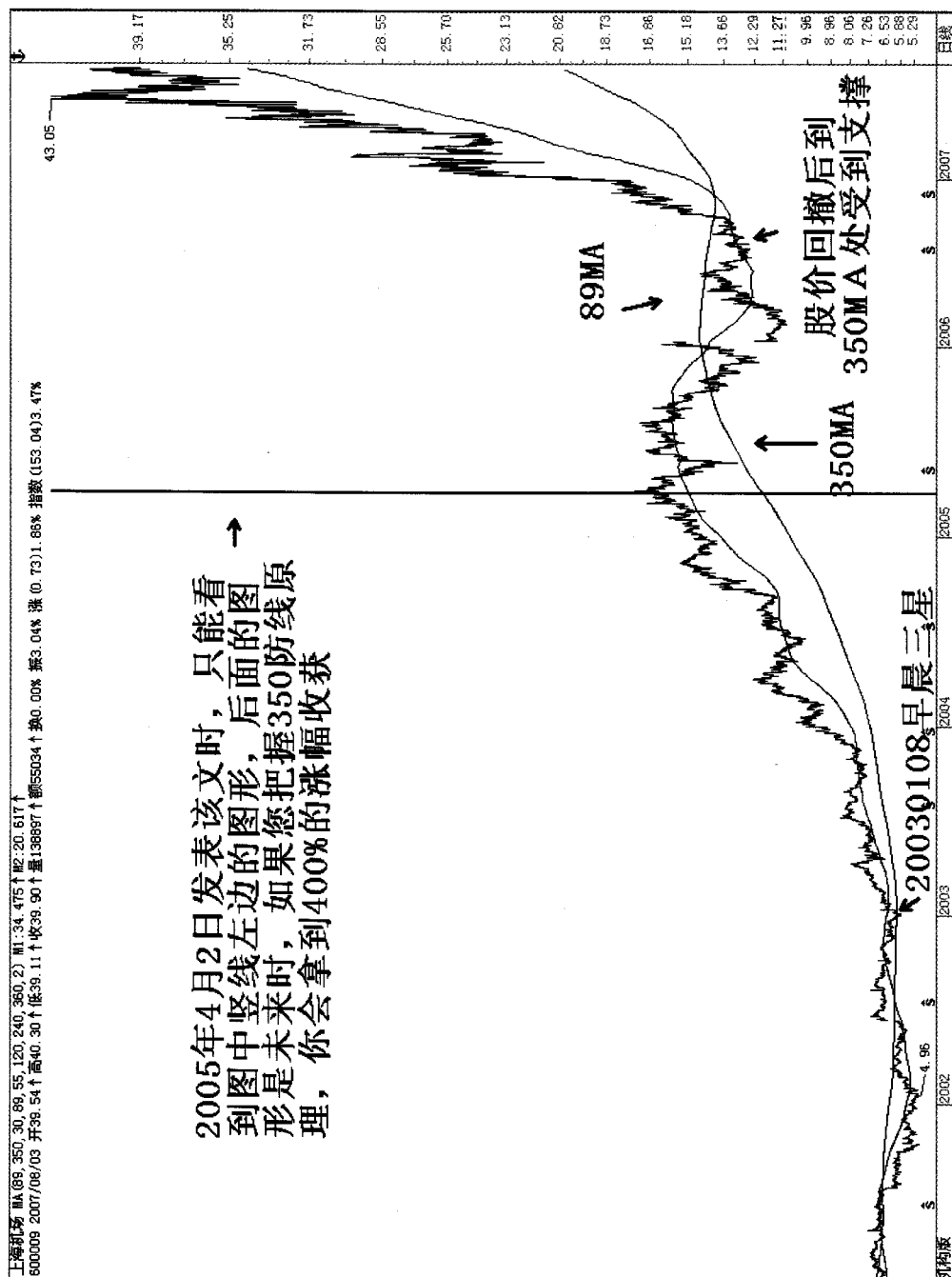

图 10-13

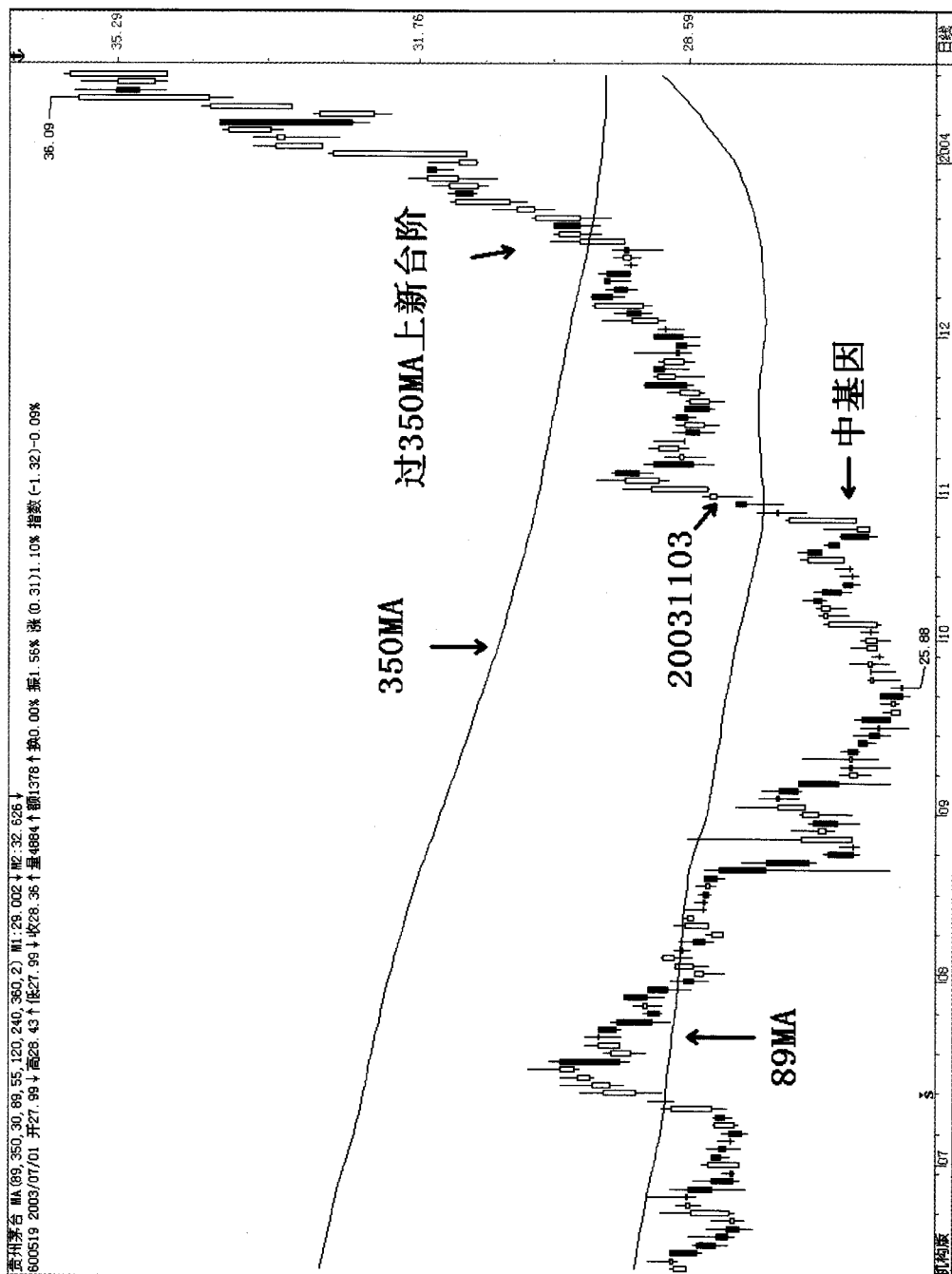

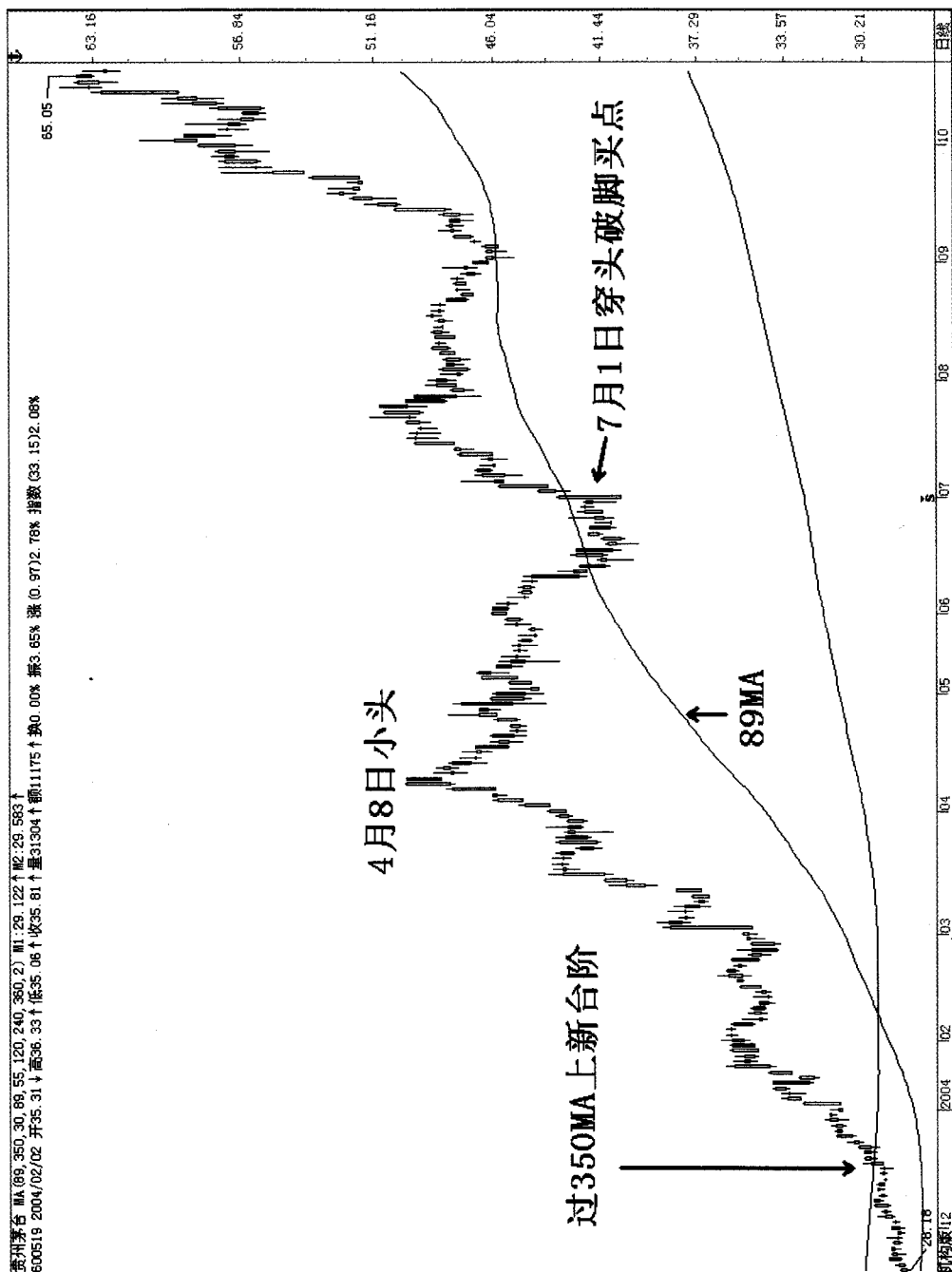
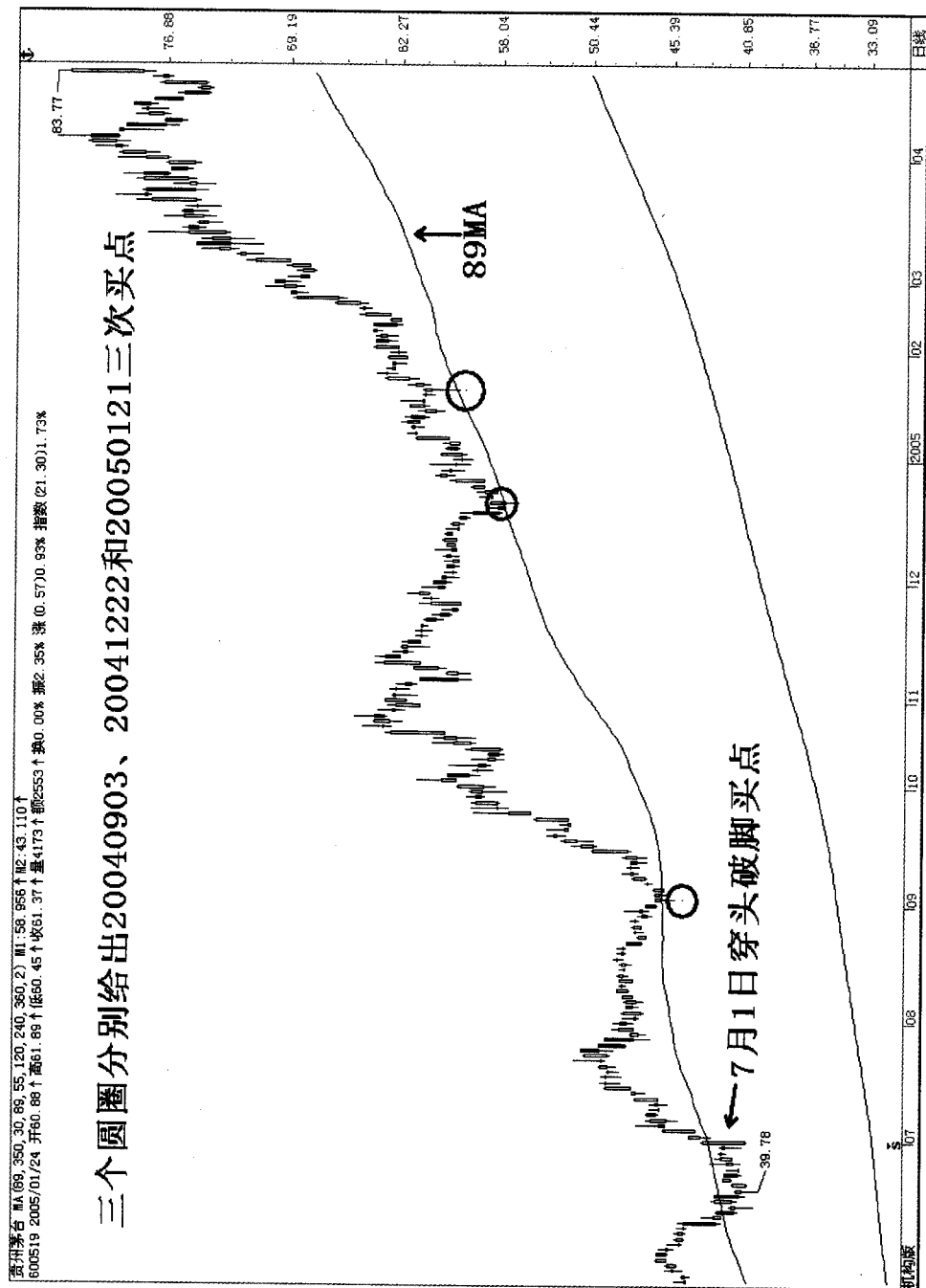

图 10-15

## ◇ 第 11 讲 ◇

# 主力成本的确定

如何在盘面上用大均线找到慢牛股主力成本？本节课将给出答案。

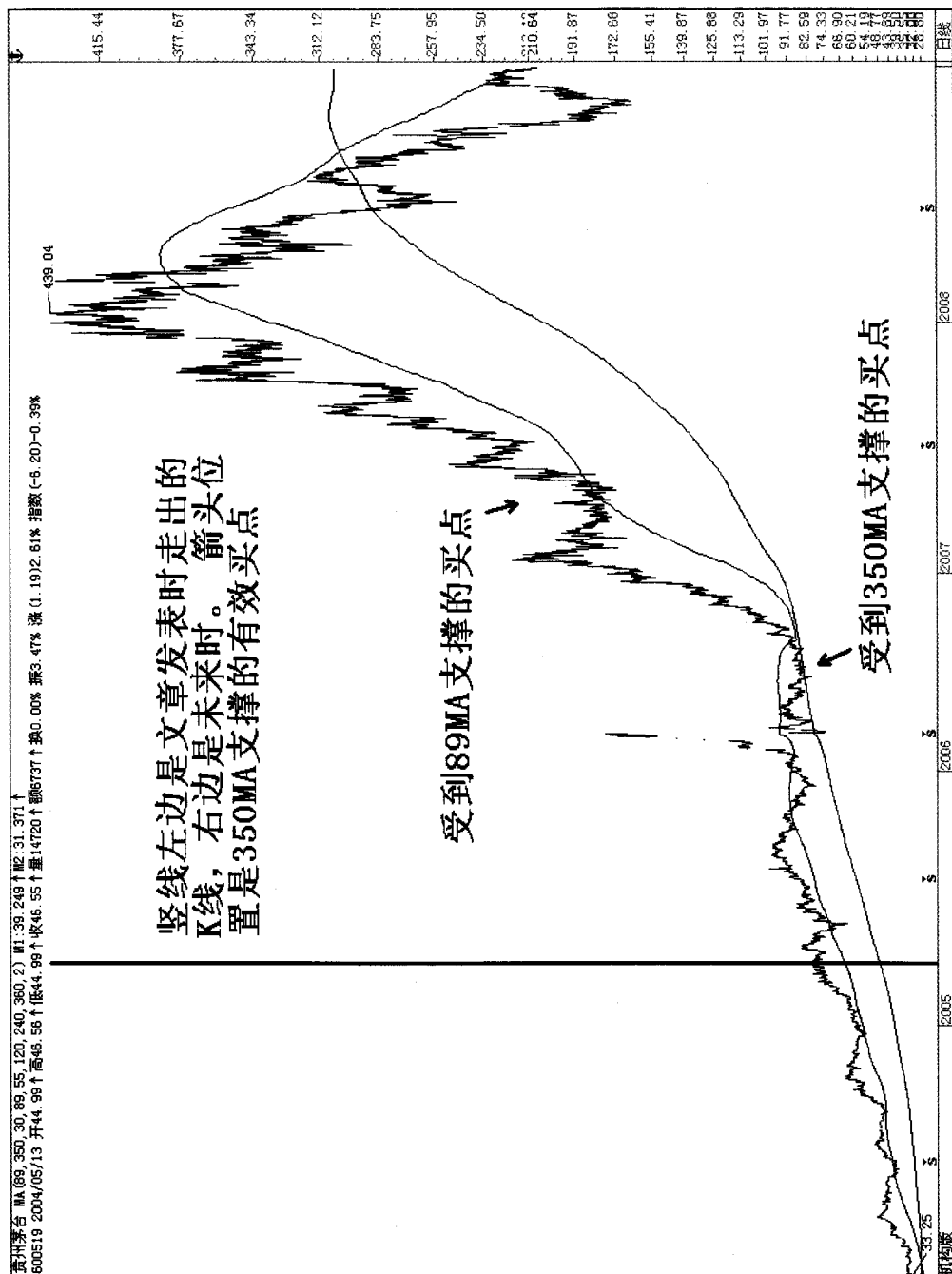
(1) 首次在 89MA 之上做小头时，此时获利盘如在 90%~99% 区间，这并不是主力成本，因为在主力拉升过程中，有很多坐轿的乘客，他们是主力向上拉升的阻力。因此主力必须向下打压到一定位置后，将坐轿的乘客抛掉才能重拾升势。

(2) 那么主力向下打压到什么位置才罢休呢？一般说来，底仓多的主力打压在 89MA 处，底仓少的主力打压在 89MA~350MA 区间内。

(3) 向下打压的最低点处，获利盘在 20%~50% 区间内。

(4) 当主力向下打压在 89MA~350MA 区间内，出现明确见底的 K 线语言，是投资者打进第一仓的位置。

(5) 当股价重返 89MA 之上，此时的筹码获利盘就是主力持仓成本。

(6) 一般说来，股价重返 89MA 之上筹码获利盘在 60%~90% 区间内。

(7) 投资者可在股价重返 89MA 之上时打进第二仓。

### 实战技巧 11.1

600583 海油工程（图 11-1、图 11-2）、000022 深赤湾、600519 贵州茅台、600009 上海机场、600428 中远航运、000625 长安汽车、600006 东风汽车、000063 中兴通讯等慢牛股向下洗盘的位置均在 89MA~350MA 通道内，此处获利盘在 20%~50% 区间内，股价重返 89MA 之上筹码获利盘约在 50%~90% 区间。读者可自行验证。



图 11-1



图 11-2

## 14.5 年均线系统

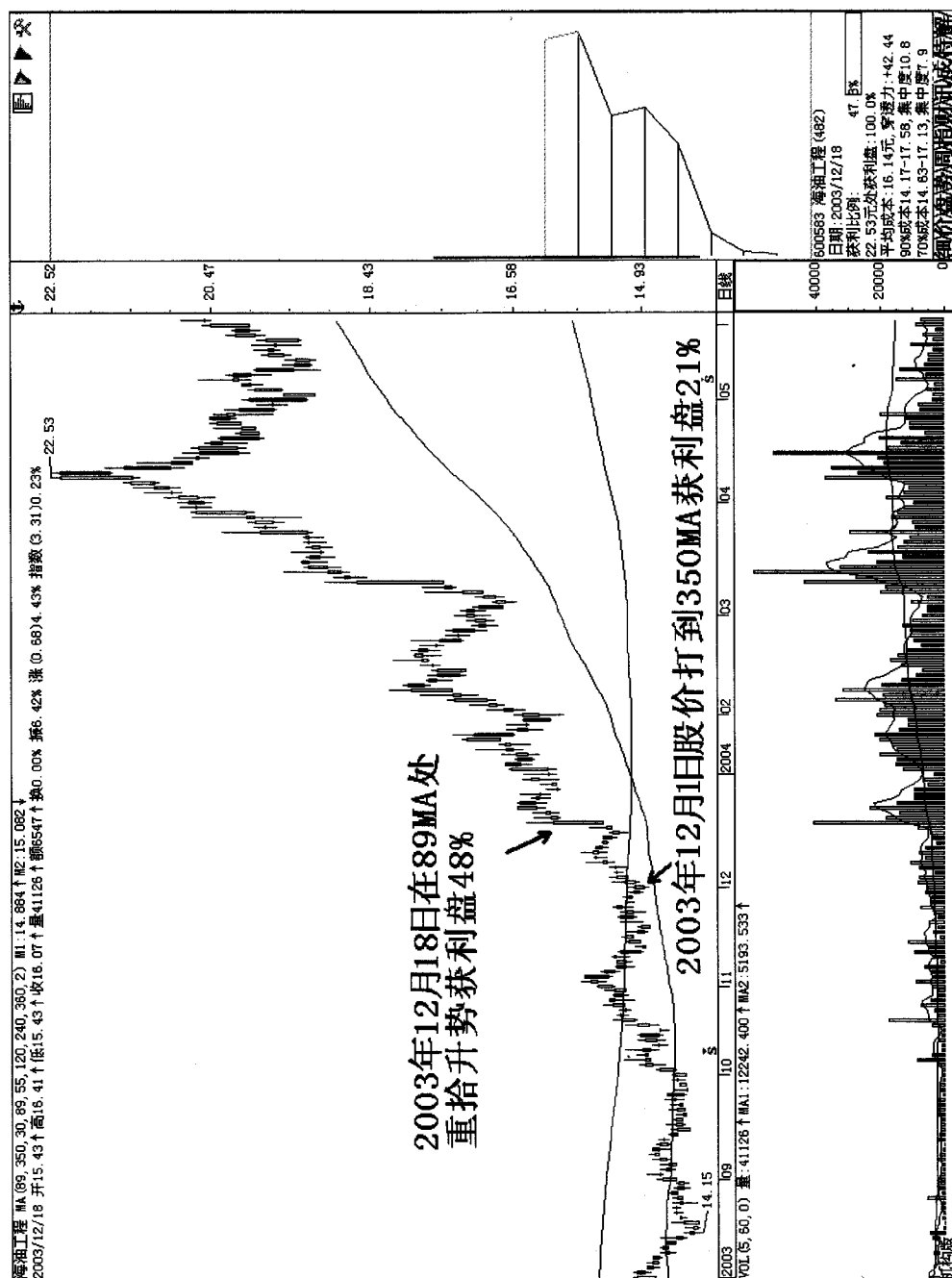
本节课给出确定底部的大均线封闭系统。首先需要确定系统的下线为 0.5 年均线，这是由于沪深股市遵循 6 个月小循环周期。系统的上线为 14.5 年均线，为什么要用 14.5 年呢？这是因为上海股市已经超过 174 个月，恰好可用 14.5 年。也就是说，14.5 年均线以后的均线轨迹在 K 线图上无法画出或者很少，无法说明问题。现在笔者给出大均线封闭系统的具体数值：117MA（0.5 年均线）、233MA（1 年均线）、350MA（1.5 年均线）、583MA（2.5 年均线）、816MA（3.5 年均线）、1049MA（4.5 年均线）、1282MA（5.5 年均线）、1515MA（6.5 年均线）、1748MA（7.5 年均线）、1981MA（8.5 年均线）、2214MA（9.5 年均线）、2447MA（10.5 年均线）、2680MA（11.5 年均线）、2913MA（12.5 年均线）、3146MA（13.5 年均线）、3379MA（14.5 年均线）。此大均线系统由 16 条均线组成。该系统对中国股市 A 股、B 股均适用。

目前有些软件无法设大的参数，如何解决？只要变换一下周期就可以了。例如在月线图中 14.5 年封闭的大均线系统的参数分别为：6MA、12MA、18MA、30MA、42MA、54MA、66MA、78MA、90MA、102MA、114MA、126MA、138MA、150MA、162MA、174MA。

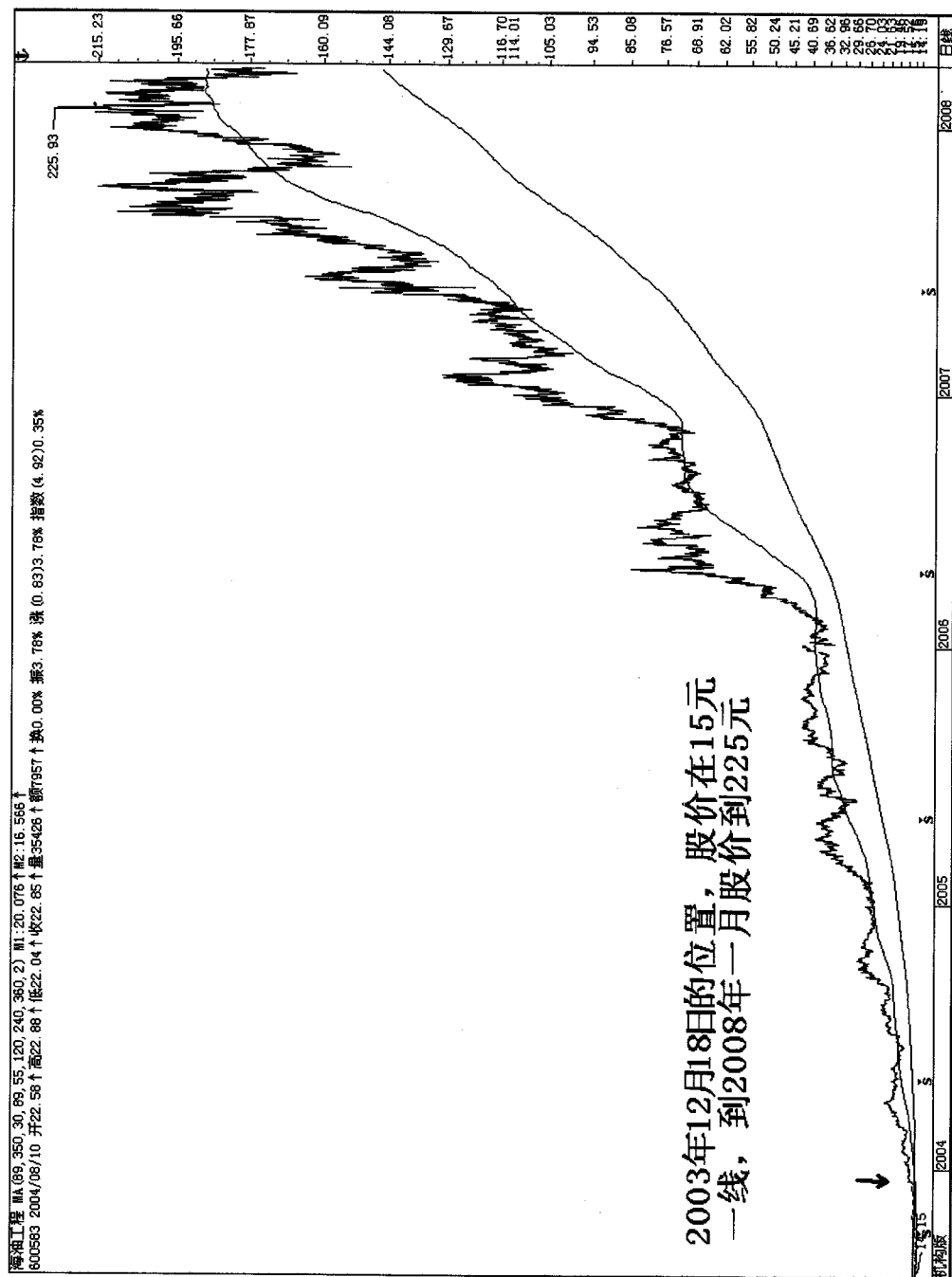
下面给出确定底部的方法。当一拨主升浪走完之后，指数或股价会有深幅回调，也就是人们所说的熊市过程。从时间上考查，下跌时间至少在 1.5 年左右。在 14.5 年均线系统中会有以下情况出现：

117MA 会连续下穿 233MA、350MA、583MA、816MA、1049MA、1282MA、1515MA、1748MA、1981MA、2214MA、2447MA、2680MA。而股价会在相应大均线处或附近受到支撑。

### 实战技巧 12.1：上证指数

2003 年 1 月 6 日上证指数 1311 点底部就是受到 1981MA 的支撑，该底部来临之前，117MA 连续下穿 350MA、583MA、816MA、1049MA 和 1282MA（图 12-1）。

2002 年 1 月 29 日的 1339 点底部就是受到 1515MA 支撑的（图 12-2），2002 年 11 月跌破 1515MA 后，反弹高点就是在该线受阻的。

2004 年 9 月 13 日上证指数 1259 点底部就是受到 2680MA 支撑的（图 12-3）。在支撑点处出现“旭日东绽放光芒，全仓买入就起航，高抛低吸均线行，短线高手忙又忙”的典型组合（详见《超越短线技术》113 页）。需要说明的是，指数向上涨升时遇到上面 2214MA（9.5 年均线）、2447MA（10.5 年均线）的阻力，但对这两根线的突破均是放量大阳一跃而过！可到了上面的 1981MA（8.5 年均线）处，出现乌云盖顶明确见顶的 K 线语言，1496 高点宣告涨升结束。仔细观察，此处还受到 117MA 的压制，一般说来，指数或股价遇到两条大均线的反压时，遇阻回落的几率极大。

2008 年 10 月 23 日，117MA 下穿 816MA，10 月 28 日沪指准确打出低点 1664，刚好触及 14.5 年均线（图 12-4），这是笔者判定市场底部的重要根据，此时敢于在新华电信宽频网财经频道股市掘金个人主页专栏，喊出 1664 点是市场的底部是需要极大勇气的，当时曾受到多少次电话和信件里的谩骂已经无法统计，特别是笔者在价格与时间报纸教授观点专栏 196 期文中深度解析 1664 点的确是市场底部时，谩骂声更是甚嚣尘上，现在已经证明 1664 点的确就是自 6124 点下跌以来的市场大底。



## 实践技巧 12.2: 000014 沙河股份

2000 年 3 月份在月线图上冲过 1515MA 后, 在此线之上调整 4 个月后, 开始大幅涨升, 到 23.13 元见顶。在 1 年多的下跌过程中, 中间有较大级别反弹, 117MA 无法下穿 583MA, 但 2002 年 1 月股价仍然准确无误打在 1515MA 线上 (图 12-5), 受此线支撑, 股价从 9.18 元一直涨到 16.28 元才罢休。2002 年 11 月股价再次跌到该线上, 连续 6 个月在该线上盘整, 应了久盘必跌那句老话, 2003 年 4 月跌破后, 反弹高点就是 1515MA。

## 实践技巧 12.3: 上证指数

2001 年 6 月 14 日上海大盘见高点 2245 后, 一路狂泄, 尽管 583MA 顽强阻挡了一个月也无济于事, 指数还是飞流直下, 到了 816MA 仅支撑了 5 天就直奔 1049MA 而去, 10 月 12 日 117MA 已低头下行死叉 233MA, 市场相对底部已经不远, 10 天之后, 末期下跌三连阴出现就在 1049MA 附近! 时间是 2001 年 10 月 22 日。点位是 1514 (图 12-6)。随后两天狂涨到 1744 点! 此点恰巧是 583MA 和 816MA 通道内的半分位 (图 12-7)。一般说来, 反弹受阻在某条大均线处的概率要比在两条大均线通道的半分位要多一些, 但在两条大均线通道的半分位处的阻力往往大多数人是不清楚的。后来大家看到的是 11 天后指数又刚好落在 1049MA 线上, 此处的末期下跌三连阴+底部大阳线的定式与左底末期下跌三连阴刚好构成双底呼应。12 月 5 日达到反弹高点 1776 点。此点又是 583MA 和 816MA 通道内的半分位。以后的下跌连穿三线一直跌到 1515MA 处才罢休。从此 816MA 线一直到 2004 年 2 月, 也无法跨越, 每次反弹的高点均在 816MA 处夭折。即使 2004 年 4 月 7 日的 1783 点, 也在此处无功而返。

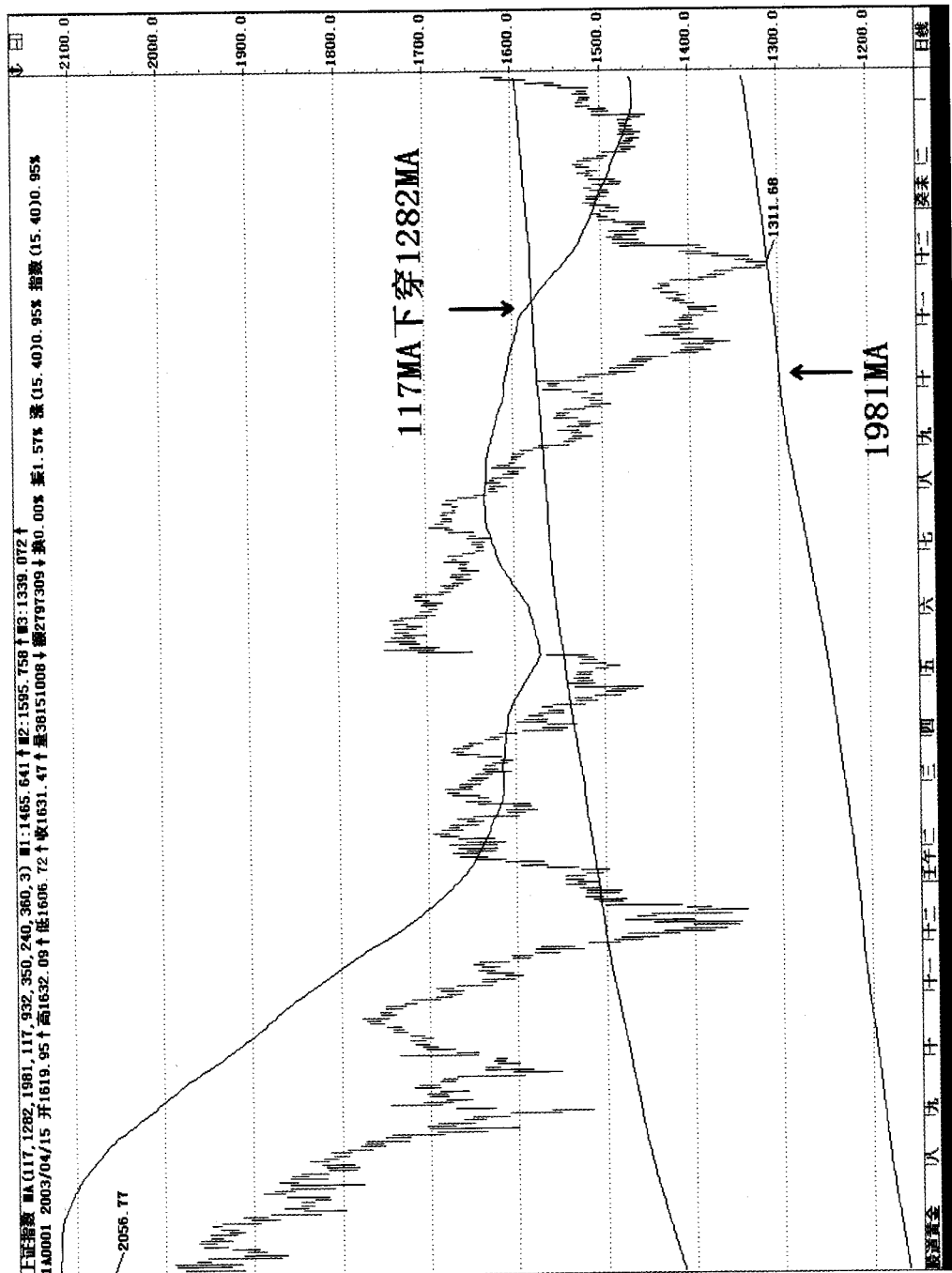

140 ◆ 第12讲 14.5 年均线系统



图 12-2



图 12-3

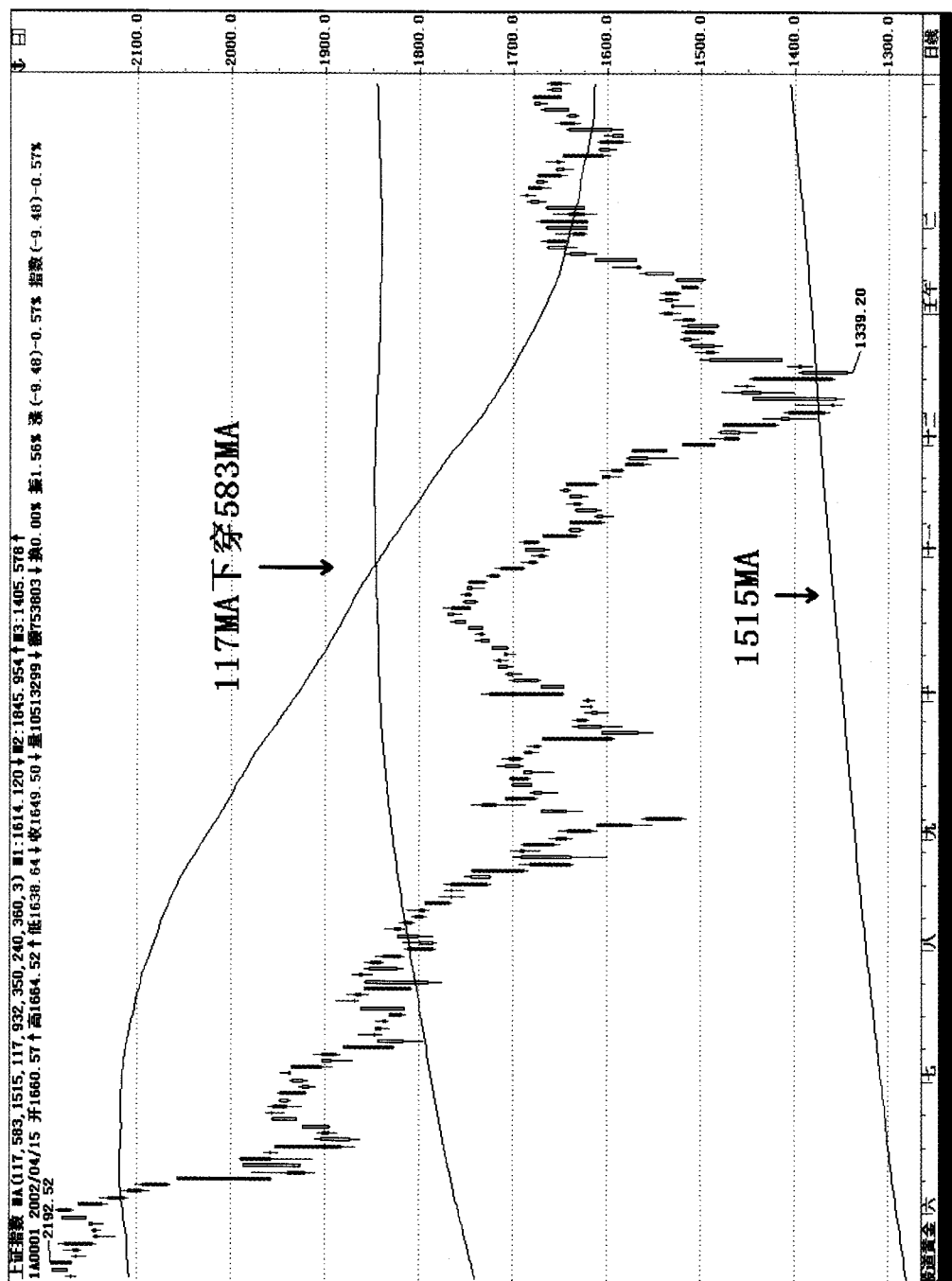

图 12-4

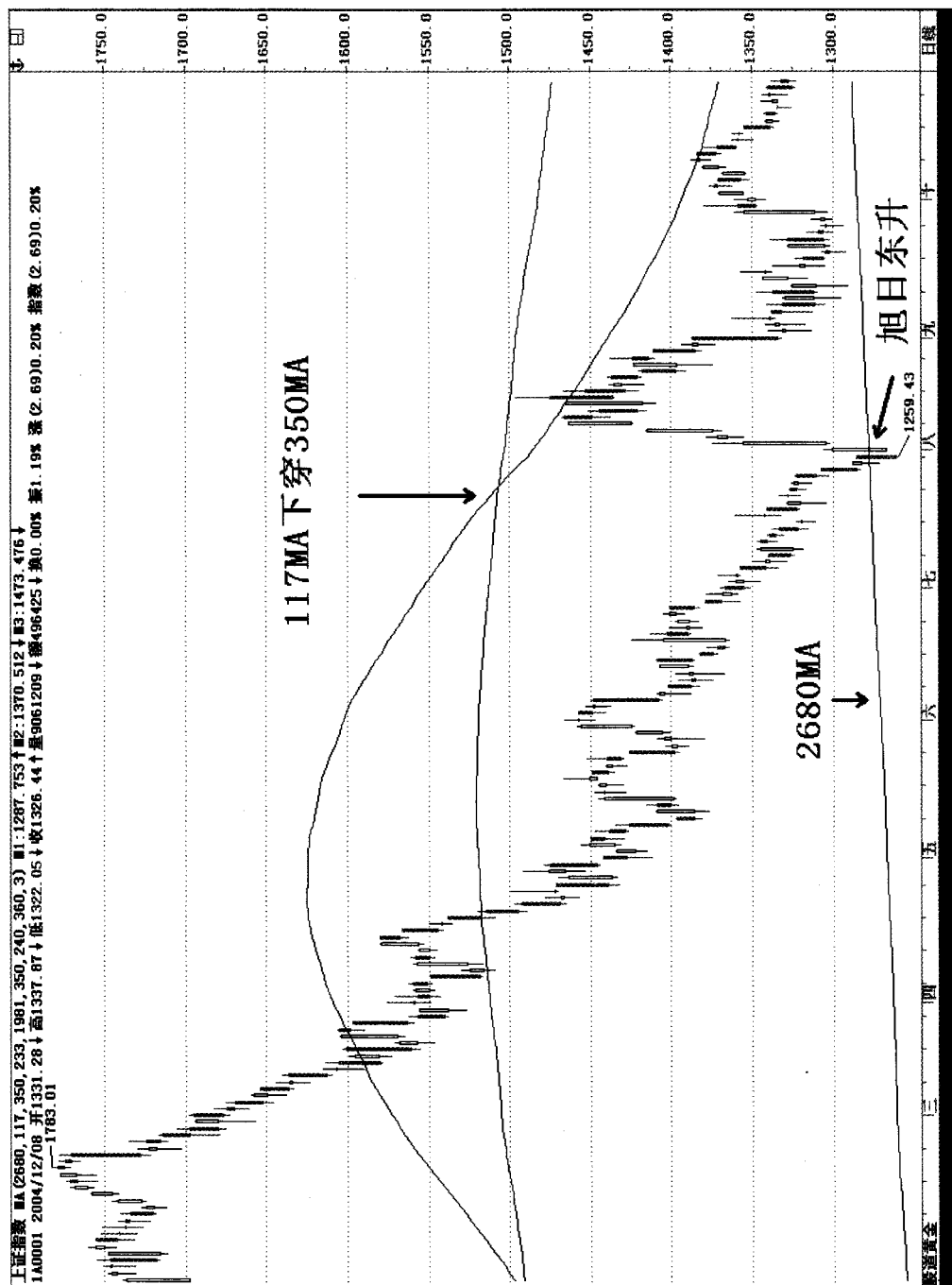

图 12-5

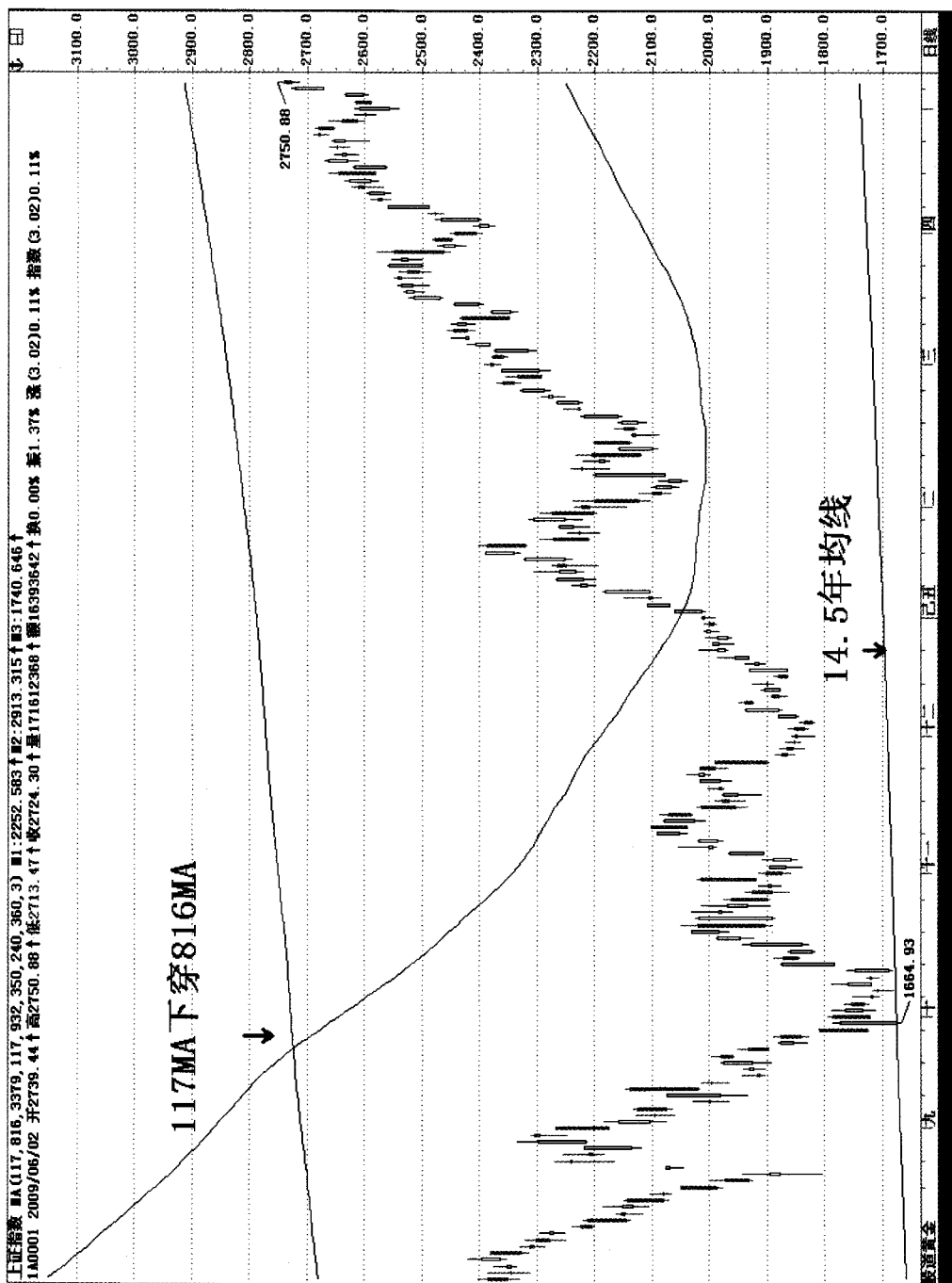

图 12-6

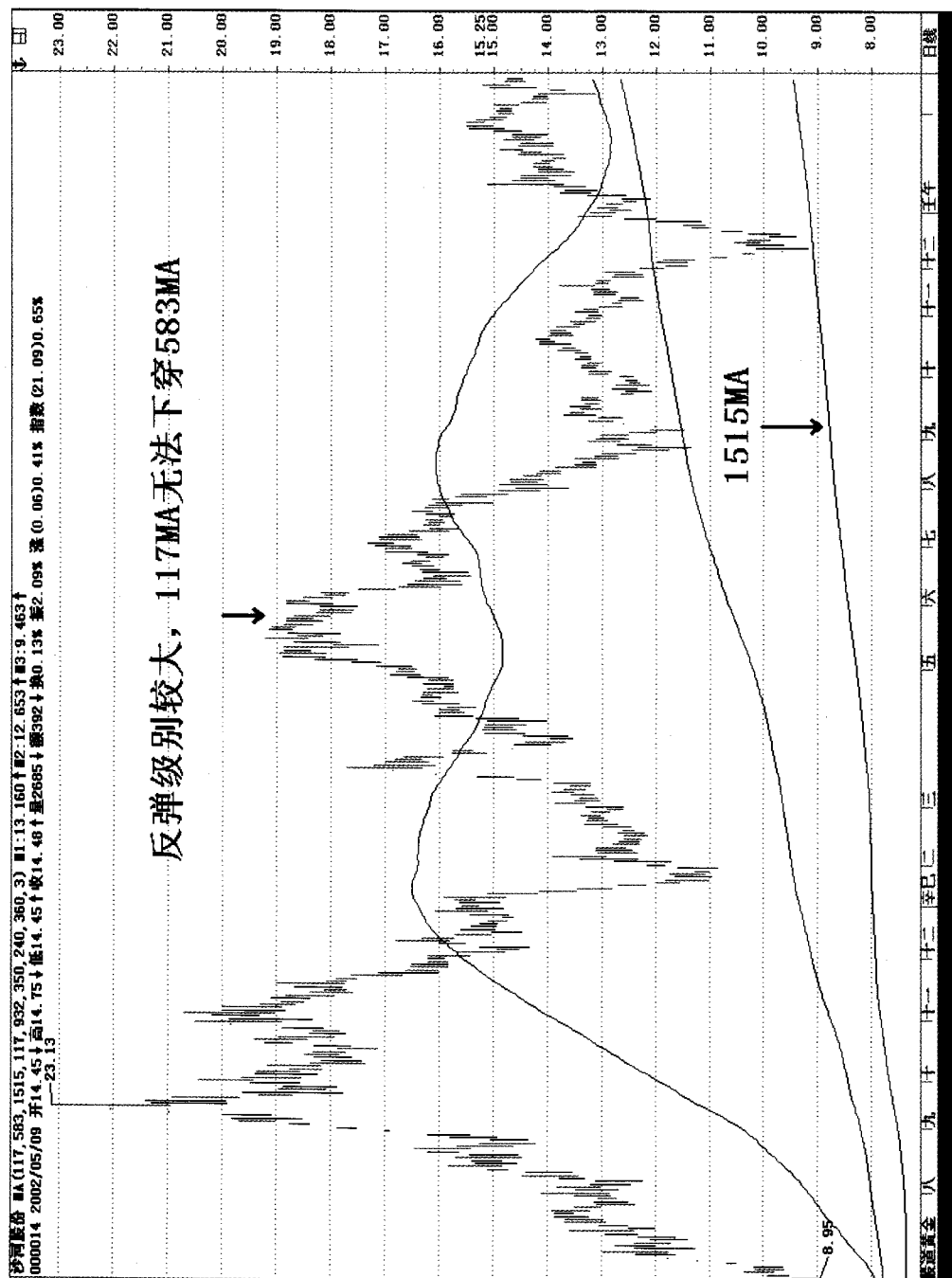

图 12-7

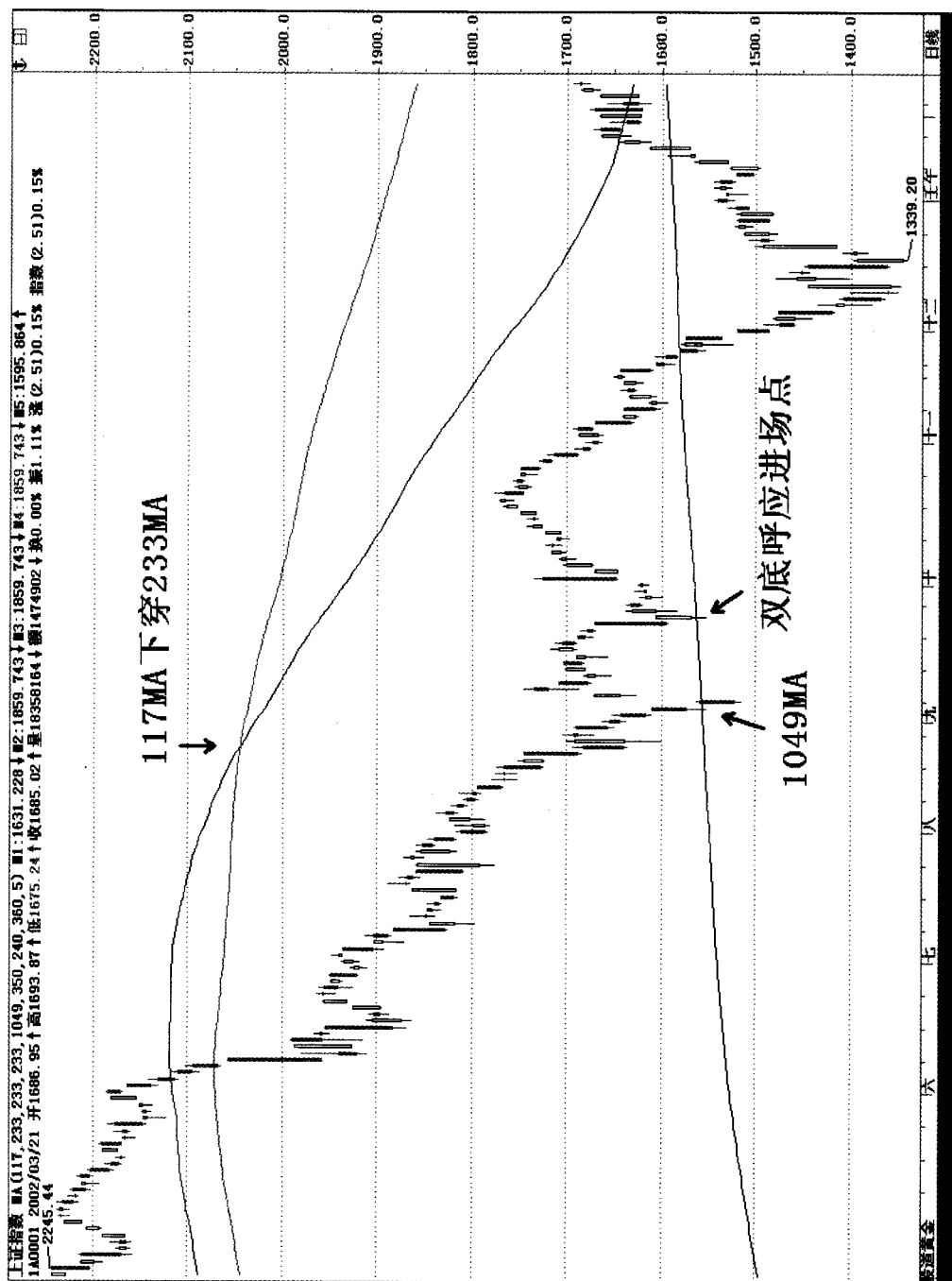

## ◇ 第 13 讲 ◇

# 大均线的 4 次穿越

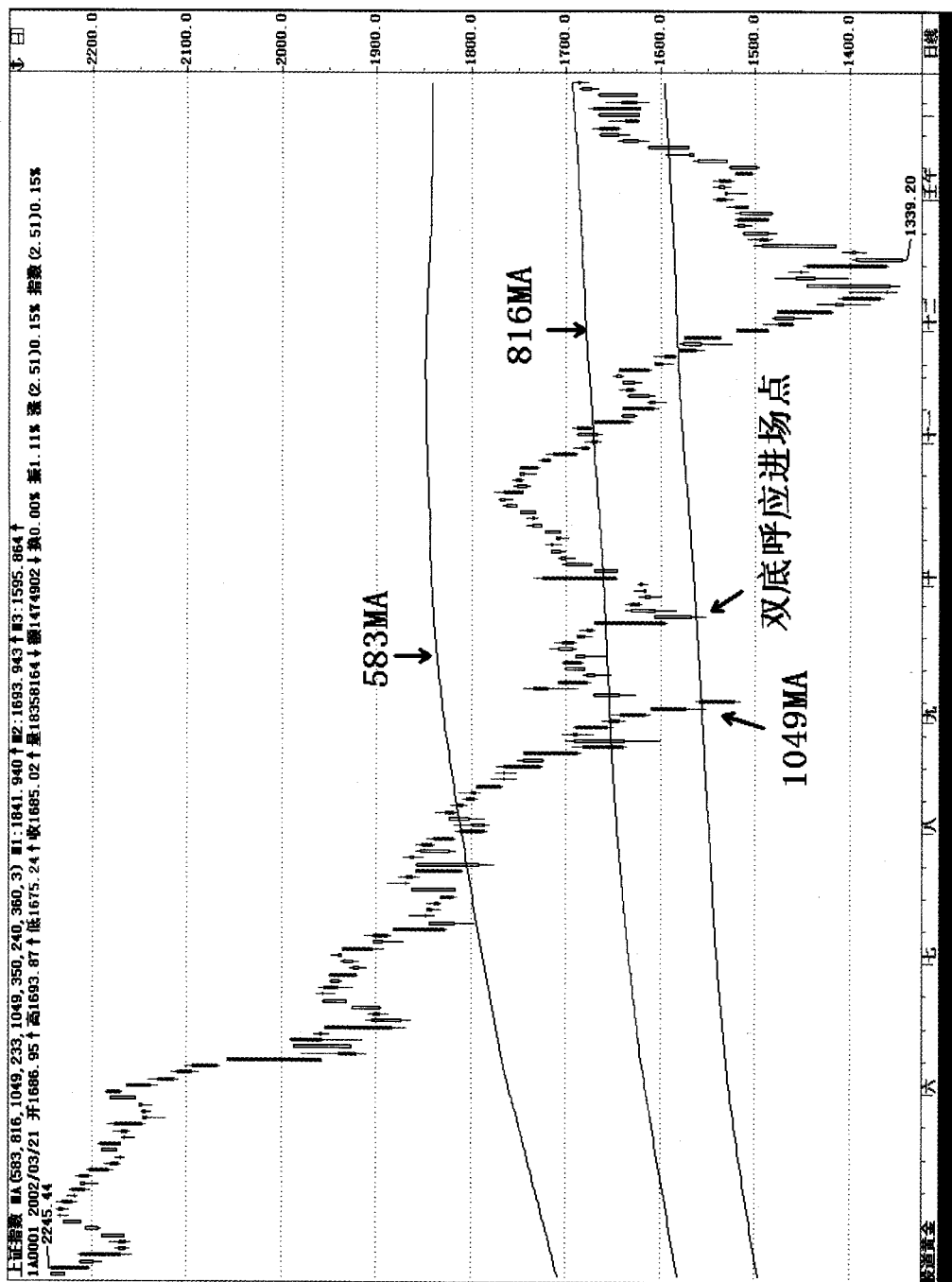
股指或股价在一区间内的 4 次穿越在实战中屡见功效。以深综指为例说明如下。

2001 年 6 月 14 日深综指创相对历史高点 665.57，这是一个向上假突破。此处就用到 4 次穿越理论。在 2000 年 11 月 24 日高点 656.05 与 2001 年 4 月 17 日 657 高点画一横线就可解决这个问题。为什么选这两点呢？因为此两点连线是一个双峰呼应，左峰黄昏十字星，右峰黄昏三星。2001 年 5 月 21 日，深综指上穿此两点连线，23 日重返此线之下，突破失败；5 月 30 日再次上穿两点连线，自此在此线附近小阴不断，像是在蓄势。6 月 11 日下破两点连线，6 月 12 日又上穿，但 6 月 14 日上摸 665.57 高点后，空方开始强烈反扑，一根大阴线再次跌破两点连线！尽管 6 月 25 日以红三兵的形式有气无力过两点连线，7 月 2 日的再次打回原形，当第四次返回两点连线之下，就再也无法重上此高压线。此时定性为向上假突破（图 13-1）。

什么是大均线的 4 次穿越呢？先看一个实例。

### ✎ 实战技巧 13.1：上证指数

2003 年 11 月 13 日的低点——1307 点底部就是受到 2214MA 支撑的（图 13-2），底部螺旋桨准确着陆在 2214MA 非同小可。在 1307 点处不仅有双底呼应，且有早晨之星和低部穿头破脚的共振合力买入信号（详见《超越短线技术》上篇第二讲）。需要说明的是 1307 点的出现，是在指数 2003 年 9 月